Meridiano
Marca Registrada
55 Años siendo el mejor diario de la región
de Nayarit
Director : Guillermo Aguirre

Fotos en 1 hora
DACAREY
Nosotros recogemos y entregamos a domicilio
Zacatecas #19 Nte. Tepic, Nay.
Tel. 12-01-39

...ió cuervos el PRI

...la oposición califican ...e corrupto, quienes ...ucto de la corrupción ...firma el general ...allarta ante cientos de ...santiaguenses

Por Salas Bernáldez y Antonio Tello
MERIDIANO DE LA COSTA

Santiago Ixcuintla.- El senador y general José Alvaro Vallarta Ceceña convocó al priísmo nayarita a un gran pacto de unidad y a defender al partido de los ataques de quienes son producto de la corrupción, al encabezar aquí una multitudinaria reunión con mujeres priístas.

Al destacar su origen santiaguense, el aspirante del PRI a la candidatura para gobernador de Nayarit, dijo --en clara alusión al empresario opositor Antonio Echevarría-- que no venía al pueblo donde estaban sus raíces para sembrar veneno ni para hacer grandes donaciones, sino a sumarse al trabajo de todos por hacer de Nayarit y de Santiago, el estado y municipio pilotos donde los proyectos para el desarrollo integral fueran una realidad.

Unas 800 mujeres de la cabecera municipal y de casi todos los ejidos santiaguenses, pertenecientes a las estructuras del Partido Revolucionario Institucional (PRI) fueron exhortadas por el político y militar para seguir permaneciendo "al lado y adelante" en el trabajo partidista, para consolidar a un nuevo partido, con una mejor mentalidad y actitud.

LOCAL 4-A

...amos al ...que nos ...r: Lucas

...estras propias decisiones, son ...s de otras personas las que nos ...cer este tipo de cosas", dice el ex ...el PRI en relación a sus ...y las de otros

...z Bonilla /I

...Lucas Vallarta ...ado por sus correligionarios a participar por la candidatura del PRI para gobernador de Nayarit.

ENTREVISTA 3-A

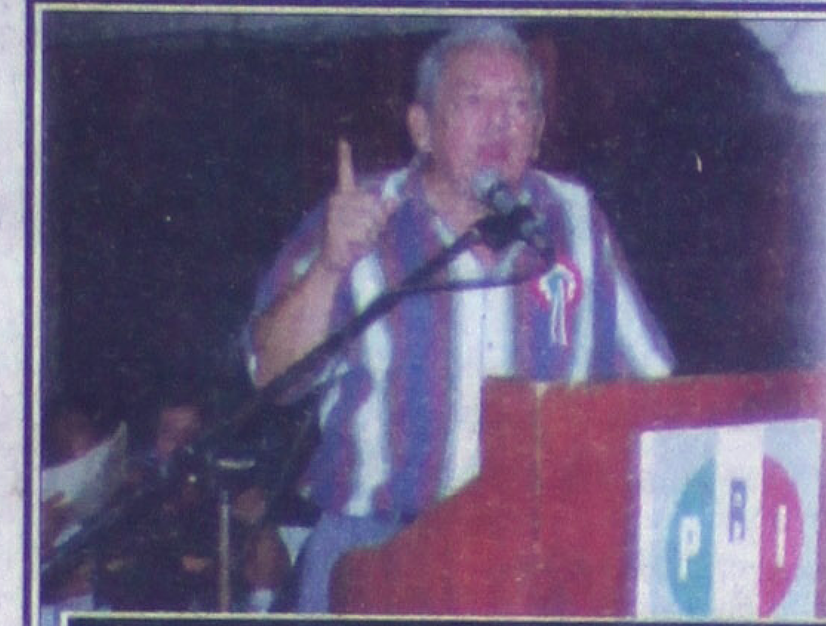

CON SUS PAISANAS...

...SE REUNIO AYER EL GENERAL ALVARO VALLARTA en Santiago Ixcuintla a quienes conminó a trabajar "al lado y adelante" del PRI. El senador estuvo acompañado de la dirigencia femenil santiaguense, así como de su esposa, María de Lourdes Tello de Vallarta y del dirigente municipal priísta Cruz Parra.

(FOTOS: MERIDIANO DE LA COSTA/Norma Flores)

PASEO POR PARIS

LA SELECCION MEXICANA VISITO PARIS, luego de su victoria ante Corea. Felices, los triunfadores tuvieron el día libre ayer. En la gráfica el nayarita Ramón Ramírez reparte autógrafos. En el recuadro, Duilio Davino y Pavel Pardo al pie de la torre Eiffel.

(FOTOS. MERIDIANO/Universal)

Los maestros no sólo apoyarían a Liberato

Por Oscar González Bonilla
MERIDIANO

Tepic.- Gerardo Montenegro Ibarra se manifiesta respetuoso de la pluridad política del sindicato de maestros de Nayarit, en consecuencia de la militancia de cada mentor.

La reacción del secretario general de la Sección XX del SNTE fue a la interrogante sobre si llegado el momento el magisterio se pronunciará por Liberato Montenegro Villa para candidato del PRI a gobernador de Nayarit.

LOCAL 3-A

...OS ...RA LA YESCA.- En fecha próxima, el camino La Yesca, Nayarit-Jalisco, será concluido, anunció el gobernador Rigoberto Ochoa ...ra por ese municipio serrano.

CINCO HORAS

Indígenas "secuestran" funcionarios en Chiapas

El Bosque.- Un grupo de indígenas mexicanos retuvo brevemente a 12 funcionarios federales de derechos humanos en Chiapas y los acusó de estar al servicio de un gobierno que mata, dijeron ayer las autoridades.

Los funcionarios en El Bosque señalaron que algunos aldeanos imprecaron el sábado a 12 delegados de la Comisión Nacional de Derechos Humanos, cuando entregaban los cadáveres de ocho indígenas que murieron el miércoles en un enfrentamiento con fuerzas de seguridad.

"Los ejecutaron, el gobierno los mató", entonaba un grupo de indígenas en El Bosque, 700 kilómetros al sudeste de la capital de México, mientras dirigentes de la localidad amenazaban con enjuiciar al líder de la delegación, Rodolfo Hernández, como representante del gobierno.

NACIONAL 7-A

Crisis política avizora Iglesia

• "No es que queramos ser profetas de las desgracias", afirma el Vicario General de la Diócesis de Tepic

Por Manuel Rueda
MERIDIANO

Tepic.- En opinión del Vicario de la Diócesis de Tepic Jesús Antonio Lerma Nolasco, el haber adelantado los tiempos políticos en relación al proceso electoral estatal de 1999, solamente generará un desencanto en la sociedad que se reflejará en un crecimiento del abstencionismo.

En principio, el clérigo y vocero del obispo de Tepic, dijo que desde hace un buen tiempo, "advertimos que si estos movimientos prematuros eran una estrategia, pues era respetable pero que si era un desborde de pasión por los puestos públicos se darían muchos problemas y no es que queramos ser profetas de las desgracias".

JESÚS LERMA NOLASCO, vicario general de la Diócesis de Tepic. (FOTO: MERIDIANO/Archivo)

LOCAL 3-A

LA SUAVE PATRIA

...os que no gustan del futbol

...Vaysse de ...MERIDIANO

...escapar la eu... futbolera ni al ...ditado e la ...ndo es un igan... ...da devastando ...una torre Eiffel, ...la época de la ...onal de París de 1889 para la que se construyó.

Hoy los horrendos monigotes que recorrieron los Campos Eliseos y las principales avenidas en la inauguración de la Copa del Mundo (más parecidos a los monstruos de las películas de ciencia ficción japonesa o de Hong Kong, en la tradición de Gotzila) que representan a los pueblos de los continentes que participan en la fiesta del balompié, demuestran que el gran espectáculo debe en esencia ser cursi, elemental, de alegría gritona, porras, matracas, pitos y rostros pintarrajeados, banderas ondeantes, juventud desenfrenada, con dosis de vandalismo "holligan" y sana alegría familiar y cantinera ante los televisores.

OPINION 10-A

SENTRA GTS TÍPICO 98
NISSAN
TRANSMISIÓN MANUAL MOD. 1998
DE CONTADO 87,980
+ IMPUESTOS
AUTOMOTORES SIERRA S.A. De C.V.
TEPIC Insurgentes y Robles s/n
Tel. 14-81-82 y 14-81-77
ACAPONETA
Tel. 2-02-00

A FONDO

México... ¡Está que arde!

* Julia Carabias, ni científica, ni política
* Roque Villanueva, ¿el político que necesita la Semarnap?

Por Juan Ruiz Healy
Especial para MERIDIANO

En medio de los desequilibrios financieros que rebasaron todas las prospectivas y cálculos de ingresos del año anterior; ante los brotes de inestabilidad social y las presiones políticas a que está sometido el régimen; los incendios forestales agobian al país y colaboran en un clima de pocas certidumbres para la segunda mitad del año.

¿Cómo fue posible que pese a todos los pronósticos sobre la brutal intensidad de las sequías y efectos atmosféricos del "Niño", presentes desde finales del año pasado, las medidas preventivas llevadas a cabo en México permanecieran tan vulnerables hoy, materialmente, la única salvaguarda que queda sea el arribo de la temporada de lluvias?

Los desastres ecológicos, y entre ellos, los incendios provocados por los desequilibrios atmosféricos son un problema mundial, pero la infraestructura para combatirlos así como las medidas preventivas empleadas, colocan al país en entredicho. México, no hay más que hacer... arde en llamas.

Julia Carabias... ¿científica?, ¿política?

¿Cuántos centros de investigación aplicados a diseñar escenarios relativos a los trastornos atmosféricos? ¿Cuántos laboratorios e ingenieros fueron empleados en la implementación de medidas emergentes o preventivas? ¿Cuánta inversión en infraestructura antidesastres, capacitación en manejo de la tierra o asesorías que previeran la necesidad de implementar formas alternativas de cultivos, si las prospectivas atmosféricas, todas o casi todas, describían escenarios de profundo deterioro?

Una científica egresada de la Facultad de Ciencias como JULIA CARABIAS (con licenciatura en Biología y maestría en Ecología) no puede adolecer en dicha perspectiva e incluso, una mucho más vasta. Contrario a ello, la secretaria CARABIAS simplemente advierte que de los 12 mil 800 incendios forestales registrados hasta ahora en el país, con una pérdida aproximada a 420 mil hectáreas, la mayoría se recuperará en forma natural (debemos entender ¿ya ni modo?), pero otras 90 mil tendrán que rescatarse mediante programas, no obstante, muchas sean irrecuperables frente a las grandes necesidades agrarias.

¿Cuánto costará al país, al mediano y largo plazo, las consecuencias de una evidente ineficiencia preventiva de quienes conducen las políticas ecológicas de México? ¿Cuánto escaso bienestar de los campesinos mexicanos y las clases trabajadoras del país la pérdida de los ecosistemas que se describen?

No se aprecia, en la administración de la Maestra CARABIAS, ni la huella de una científica, ni mucho menos la de una política.

Causas y efectos

Según JULIA CARABIAS el 97 por ciento de los siniestros tuvieron origen humano, por accidente, intencionalidad o negligencia y apenas 3 por ciento fueron naturales. De los primeros, 17 por ciento fueron intencionales, incluidos en éstos interés del narcotráfico y posiblemente hasta de otro tipo de zonas de conflicto armado; 24 por ciento más por accidentes (fumadores, fogatas, etc.) y 59 por ciento causados por fines agropecuarios para limpiar parcelas de residuos agrícolas, de vegetación o promover el rebrote de forrajes en aéreas de pastoreo intensivo por campesinos.

Tal es el saldo, sin embargo, en que fallaron los esfuerzos de la Secretaría: ¿spots de televisión para prevenir? ¿programas de capacitación? ¿asesorías? ¿campañas informativas sobre cómo conducirse bajo las condiciones atmosféricas que se esperaban? En una palabra ¿qué pasó?. La gravedad de lo realizado es responsabilidad pública, sin embargo, no hay evaluaciones sólo saldos... no obstante, qué sucede cuando ante la gravedad de lo de la situación uno solicita informes... sencillo, el informante o está previamente acreditado o no hay respuestas sólo boletines, más saludos, muchas interrogantes y pocas respuestas.

No obstante la escasa capacidad de respuesta efectiva para combatir los desastres, que ya de por sí, fomentan indirectamente -como se mencionó- las actividades del narcotráfico al necesitarse del 80 por ciento del Ejército en controlar los incendios, JULIA CARABIAS LILLO, en entrevista declaró: "En cuestión de ayuda internacional México no solicitó asistencia, no queríamos que nos regalaran como si el país no tuviera la capacidad".

Pregunta: ¿la tuvimos? cuando menos más allá de nuestros 400 mil voluntarios, 600 brigadas especiales de la Semarnap, 6 mil combatientes de todas las corporaciones y 139 mil de 180 mil elementos militares de la SEDENA, 40 millones de pesos iniciales y 250 millones adicionados, etc., etc., etc., BRIAN ATWOOD, director de la Agencia de Desarrollo Internacional, al compara los incendios en el sur de México con los siniestros de Indonesia calificó el desastre mexicano como "el más serio que hemos visto en cualquier parte del mundo".

En "su" mundo -ni científico, ni político-, JULIA CARABIAS LILLO no pudo evitar un infierno dantesco alrededor de la república... en su lugar hoy se manejan nombres, esta vez, ya no de científicos sino de políticos. Uno de ellos, quien se rumora pudiera ser, es HUMBERTO ROQUE VILLANUEVA, quien se ha desempeñado en la presidencia de la gran comisión de la cámara de diputados durante la LVI Legislatura, pasando por la presidencia del CEN del PRI. A ambos espacios de gestión se une haber fungido como Subsecretario de la extinta Secretaría de Pesca cuando estuvo al mando como secretario del super experimentado ex gobernador de Puebla y ex embajador de México en el Vaticano, el poblano GUILLERMO JIMENEZ MORALES, quien actualmente ocupa la subsecretaría de asuntos religiosos de la Secretaría de Gobernación.

Los espacios por los que ROQUE ha atravesado le han concedido con el tiempo una capacidad de convocatoria e interlocución con gobernadores, presidentes municipales, organismos no gubernamentales... en fin, con mucha gente, situación que hoy lo posiciona como uno de los principales prospectos para sustituir a la secretaria CARABIAS e iniciar de inmediato un trabajo que sensibilice a los gobiernos de los estados y ponga a funcionar un programa basado en una eficaz previsión ya que de lo contrario se corre el riesgo de que "México se siga quemando".

LA PREGUNTA DEL DIA

¿Será verdad...

... que el enfrentamiento ocurrido en la comunidad de Chavajeval, municipio de "El Bosque", forma parte de la estrategia del EZLN para provocar al gobierno a actuar con mano dura?

Meridiano

Director General
DR. DAVID ALFARO
Coordinación General Editorial: Antonio Tello

MERIDIANO PUERTO VALLARTA
Director: MOISES MADARIAGA
Morelos 800 esquina con Pipila
Tels: 3 29 75, 3 29 76 Pto. Vallarta, Jalisco.
e mail: meridian@pvnet.com.mx

MERIDIANO DE LA COSTA
Angel Salas Bernaldez
Jiménez 70, Santiago Ixc., Nay.
e mail: lacosta@meridiano.com.mx

MERIDIANO DE IXTLÁN DEL RIO
Martín Sánchez
Hidalgo 54 Pte. Ixtlán del Río., Nay.
e mail: ixtlan@meridiano.com.mx

MERIDIANO de NAYARIT
Director: GUILLERMO AGUIRRE
Oficinas generales: Zapata 73 Pte. Tepic, Nayarit. Tels. 12 01 45, 16 37 18, 16 72 88, 12 94 18 y 12 66 30. e mail: meridiano@meridiano.com.mx

MERIDIANO GUADALAJARA, Jalisco. Gerente de plaza: JORGE ORGANISTA. Av. Chapultepec Sur 130 C Tel. (3) 615 66 84. Publicación periódica autorizada. Registro de SEPOMEX Número 10881 12389 001. Características 12 1252 70. Certificado de Licitud de Título 3378. Certificado de Licitud de Contenido 2963. Título reservado por la SEP 1587 93. Sistema Internacional de Publicaciones Seriadas CODIGO ISSN 0128 509. Registro COPARMEX 153. Registro CANACINTRA 3240. Registro ANIERM 6029 93. Los colaboradores que firman sus escritos son responsables del contenido de los mismos. No hay obligación de devolver originales aunque no se publiquen. Todos los fondos y correspondencia a este periódico deben ser dirigidos al Director General en el domicilio que aparece al margen. MERIDIANO es una Marca Registrada (MR). Se edita totalmente con sistemas computarizados y tiene distribución regional en el estado de Nayarit, y Puerto Vallarta, Jalisco. Representación Comercial en el DF: Rodrigo Lemus SA de CV. Londres 239 Col. Juarez, C.P. 6600 Mex. D.F. Ejemplares diarios en el Distrito Federal: La Torre de Papel, Club de Periodistas de México, Filomeno Mata 6 A México D.F. Centro Historico. Producido, Editado y distribuido por la Cía. Editorial Alpesor S. de R.L. Oficinas Generales, Redacción y Talleres: Emiliano Zapata No. 71 y 73 Poniente, C.P. 63000. Apartado Postal 65, Tepic, Nayarit, México.

GUILLERMO AGUIRRE

LA SERPENTINA

*Acuden mujeres al llamado de ALVARO VALLARTA CECEÑA *EL Pato Loco se llenó de damas que consideran al general Vallarta su candidato *El discurso del senador como siempre llegó al corazón de los oyentes * Descubren a CALUQUI con una güerota en Santiago Ixcuintla * El Cacho DELGADO se repuso pronto, hasta pudo invitar a un agape en su casa * SALVADOR SANCHEZ VAZQUEZ, se va a la interparlamentaria México-USA * El obligado tema del lavado de dinero y los nayaritas que a diario cruzan la frontera para trabajar en Estados Unidos, contemplados * A ver si no acusan a don FELIX TORRES por desvíar sus sentimientos.

No es de extrañar que las mujeres de Santiago Ixcuintla, hayan acudido al llamado del general y senador ALVARO VALLARTA CECEÑA, al casino Pato Loco de Santiago Ixcuintla, donde se tenía previsto que asistieran unas 600 mujeres, pero cuyo número sobrepasó con mucho esta cantidad, ya que el lleno era total y con mucha gente de pi, de hecho a ojo de buen cubero se pude decir que en lugar había quizá 800 mujeres, todas ellas impregnadas por el entusiasmo de tener a un precandidato a gobernador de esas tierras...lo cierto es que al general VALLARTA CECEÑA, lo ven ya sus paisanos como el seguro candidato del PRI a la gubernatura, pues en cada una de las intervenciones de ayer, las mujeres le hicieron peticiones para "cuando usted llegue a la gubernatura"... otras más comprometieron su voto a favor del senador VALLARTA señalando que no van a aceptar otro que no reuna las cualidades del general... el discurso del legislador, fue muy a su estilo, de esos que llegan en forma sencilla a la mente de los que escuchan, dio ejemplos muy cotidianos, habló de la productividad, del campo, de las mujeres y su importantísimo papel formativo y de decisión en la sociedad y en fin, el Pato Loco, que aunque atestado no ardía como suponíamos pues tenía excelente ventilación, fue testigo de la entrega de las féminas a la causa política del general, quien hay que decirlo, contó con el total apoyo de la estructura partidista priísta de ese municipio, las diversas organizaciones ocupaban su respectivo lugar en el asiento de honor... pasado el acto, algunos compañeros de la prensa invitados por algun buen amigo, se dirigieron al Farallón de Santiago, donde se vende un buen marisco y cuando estaban ya ubicado en el lugar, a CARLOS LUNA QUIRARTE no le quedó otra más que saludar a la raza que ya hacía comentarios... con todo, el señor alcalde de San Blas, no tuvo la ocurrencia o atingencia, de pagar la comida de los comunicadores a quienes pudo haber invitado en plan de buenos amigos... y lo último que supimos, es que quienes estuvieron en el acto con el general ALVARO VALLARTA CECEÑA, en el casino Pato Loco, de ahí se fueron a la casa del presidente municipal de Santiago, CASIMIRO DELGADO BRIZUELA, a seguir haciendo planes de trabajo, mismos que esperamos sean fructíferos *********

EL próximo fin de semana, es decir del 19 al 21 de junio, se efectuará la edición número 38 de la Reunión Interparlamentaria MEXICO-Estados Unidos, según nos lo comenta el diputado federal SALVADOR SANCHEZ VAZQUEZ...hasta el momento, se han efectuado estas reuniones interparlamentarias entre legisladores norteamericanos y mexicanos durante 37 años, se puede decir sin lugar a dudas que Estados Unidos de Norteamérica, es el páis con el que más interparlamentarias hemos hecho, y la razón es obvia, para empezar somos sus vecinos, y pues si aplicamos este simil a la vida cotidiana, encontraremos que es muy difícil que uno se sustraiga de dialogar con el vecino de al lado pues para bien o para mal, su ubicación junto a nosotros nos tiene que afectar... en fin, ese no es el punto, siguiendo con el asunto de la Interparlamentaria, hemos de decirles que sólamente van 9 diputados e igual número de senadores, escogidos de los diversos partidos políticos, desde luego que previamente se hace una selección por cada partido para integrar la delegación... por el Partido Revolucionario Institucional, en cuanto a los diputados federales tenemos primeramente al legislador nayarita SALVADOR SANCHEZ VAZQUEZ, quien de sobra conocemos su trayectoria, senador de la república, dirigente del FSTSE, Director del ISSSTE, y muchas veces presidente de las parlamentarias; también asistirá ALFREDO PHILLIPS OLMEDO, diputado por Tamaulipas, quien fue embajador en Canadá, y subsecretario de vivienda de la SEDESOL; De San Luis Potosí, encontramos al diputado federal CARLOS JIMENEZ MACIAS, a quien conocimos cuando fue dirigente nacional de la CNOP, además de ser el líder del FSTSE, y de Sinaloa está el también diputado federal MANUEL CARDENAS, quien como ca[...] tiene el haber participad[...] bajos previos del Trata[...] cio... preguntamos al co[...] SANCHEZ VAZQUEZ [...] hace la agenda de particip[...] que se tratatán, y ahora s[...] hace de manera comun, [...] viajes previos de diputa[...] Los Estados Unidos, cu[...] ron dos o tres veces a la c[...] HINGTON en donde se [...] tacto para los puntos a tr[...] mismos que ya están bie[...] entre otros son : Comerc[...] ción econmómica, migraci[...] te, narcotráfico, en dond[...] del lavado de dinero [...] Casablanca ya que [...] narcotráfico; otros punt[...] asuntos fronterizos, ag[...] cos, y los derechos huma[...] un momento tenso dad[...] operación Casablanca... [...] senadores de todos [...] seleccinado como ya s[...] momento son seguros [...] PRI, la senadora BEA[...] RANGEL, dirigente naci[...] sinos, TRINIDAD LA[...] MARTHA LARA... y [...] reunión se realizará en [...] en donde por cierto hay [...] partidos políticos... aú[...] encabezará por parte [...] delegación, hoy habr[...] habrá de conocer[...] Interparlamentaria, en [...] de Nayarit, SALVA[...] VAZQUEZ, nos dice q[...] Nacional fue quien [...] interparlamentaria, c[...] México se reuniero[...] cubanos, esto se deb[...] última composición d[...] dos se hicieron algu[...] existe el acuerdo de [...] sean rotativas, antes [...] VAZQUEZ enc[...] interparlamentarias, [...] tiempos. Sobre los [...] forma personal pued[...] nos informa el dipu[...] asunto, se sabe que h[...] Tijuana que cruzan d[...] trabajar en los Estad[...] es imposible dejarlo d[...] saldrá a relucir y ten[...] el de eliminar la doble [...] ñanza, y aunque este [...] hay otras entidades [...] finalmente SALVA[...] VAZQUEZ, recordó q[...] tiempos en que era gob[...] GADO, se hizo la inte[...] co-Canadá, en Bahía d[...] que no descarta que [...] celebrar una interpa[...] USA, en Nayarit *****

En forma person[...] RRES HARO, asist[...] parecer de 15 años, [...] sición no vaya a [...] fondos, o en este cas[...] mientos, por hacer [...] des que ahora está d[...] que haga un prims[...] sea Dios!

La penúltima de izquierda a derecha es la esposa de CARLOS LUNA QUIRARTE, quien se sigue preocupando por atender a niños de zonas marginadas, en la gráfica dialoga con promotoras voluntarias sobre los desayunos escolares... por cierto que nos extraña no verla ayer junto a CALUQUI en Santiago.(Foto: Salvador Alvarez\Meridiano)

acomodados, notaron la llegada de un personaje conocidón que en forma sospechosa miraba para todos lados antes de entrar, daba la impresión de que el mencionado se estaba ocultando de algo o de alguien, total que se pasó al interior del Farallón y bueno fue entonces que se pudo identificar plenamente al susodicho, y se trataba ni más ni menos que de CARLOS LUNA QUIRARTE, mejor conocido como el CALUQUI, presidente municipal de San Blas, quien llegó al Farallón bien acompañadito, traía de la mano a una soberbia güera que vestía bien ... claro como en esta columna no somos gente perversa, suponemos que la mujerona que acompañaba al alcalde de San Blas, era su esposa, aunque luego nuestro compañero ANTONIO TELLO, nos quitó la duda, seguramente porque él conoce mejor que nosotros a los familiares cercanos de LUNA QUIRARTE...

RI vive su peor crisis: PT

ios problemas internos para controlar a sus bases y a sus ite medios", declara el vocero petista en Nayarit

uardo

ido evolucionario be de ealizar un es- pode onstituir una ma e tienda electo- ficia lel Partido del o Cr Angulo. naya ta, vive la peor o qu estamos vien- stá is fuerte que os vi do que el PRI s int os para con- s dif ntes interme- ase lo anterior, la del próximo año será parti pará "pulido" much s corrientes y ente se disputan can datura, es la

etist externó que la que tenta con los ón minimizar los

problemas, porque hemos visto el activismo del general Alvaro Vallarta, eso mismo hace Lucas, eso mismo hace Liberato Montenegro, y todos hacen lo mismo, por lo que se tendría que ver si el PRI tiene la capacidad de reagruparse en torno a algún candidato y si es así, van a ser muy competidas las elecciones".

Añadió que si los partidos de oposición no se ponen de acuerdo para impulsar la coalición en torno a un proyecto político y con buenos candidatos, "también para nosotros será muy difícil ganar las elecciones".

Explicó que las declaraciones del presidente municipal Félix Torres, en torno a que él es la "aplanadora priísta", es parte de la dinámica de los precandidatos y una señal más del divisionismo del tricolor.

Concluyó que debido a que el PRI se ha comenzado a ridicularizar porque ya son muchos aspirantes para la candidatura a gobernador del estado, y que "hasta el mismo Filiberto (Delgado Sandoval), ha dicho que eso es una vacilada y si ellos lo dicen ellos, qué pensará la opinión pública y sus bases militantes".

FRANCISCO CRUZ ANGULO, dirigente del Partido del Trabajo afirma que el PRI vive una de sus peores crisis, principalmente en las bases y en mandos intermedios. Foto MERIDIANO/Archivo

Bailamos al son que nos tocan: Lucas

* "No son nuestras propias decisiones, son las decisiones de otras personas las que nos obligan a hacer este tipo de cosas", dice el ex presidente del PRI en relación a sus aspiraciones

Por Oscar González Bonilla /I MERIDIANO

Tepic.- José Lucas Vallarta Robles es empujado por sus correligionarios a participar por la candidatura del PRI para gobernador de Nayarit.

Hace tiempo le pidieron definición, porque bien vale la pena comprometerse con otro de los aspirantes.

Vallarta Robles tiene la idea, la ilusión, la intención de participar siempre y cuando las condiciones sean favorables. Es decir, no se trata de participar por el simple hecho de participar.

"Tengo que cuidar muchas cosas, entre ellas, principlamente, a mis amigos, que inquietos me preguntan cuál es mi idea, qué voy a hacer, que consideran que la convocatoria bien pudiera presentar la oportunidad de participar y lograr la candidatura".

Afirma que la reflexión debe ser profunda para evitar correr una aventura vana por participar sin tener sustento.

"Tengo que pensar en mi familia, en mis hijos, mi esposa, mi hermano el Senador, quien es el aspirante natural a la candidatura para gobernador. Tengo que revisar todo esto con mucho cuidado para no lesionar intereses ni de mi familia ni de mis amigos, porque sería imprudente de mi parte participar sin tener bases". El expresidente estatal del PRI no dejará sin respuesta a la inquietud de las personas "que tienen confianza en nosotros porque se pueden ir".

Sostiene que en el momento actual la repercusión política lograda por otras personas, que han aprovechado el momento psicológico que vive la entidad y el partido, los nuevos procedimientos nacionales y la indecisión para definir algunas cosas dentro de nosotros mismos, ha provocado respuestas favorables a su actitud.

"Por eso necesitamos cuidar que la gente que confía en nosotros lo siga haciendo, pero no en Lucas Vallarta, quien no es el mesías, sino en los documentos básicos de nuestro partido. Es nuestra responsabilidad que no se vayan a comprometer con otro partido político".

Entrevistado en la amplia biblioteca de su casa, Vallarta Robles afirma al reportero de Meridiano de Nayarit que sus seguidores son en cantidad considerable y de bastantes municipios. Sólo por citar un ejemplo, de Santiago Ixcuintla, Tepic y Compostela, entidades con un buen número de votantes.

Tiene el firme propósito de ir a visitarlos, pero no para hacer campaña, puesto que se niega por el momento a hacer grandes concentraciones. "Iré a los pueblos de cada uno de mis amigos para entrevistarme con ellos, platicar de una manera serena y escuchar sus comentarios, pero al mismo tiempo darles explicación de lo que voy a hacer".

El reportero manifestó su inquietud de saber por qué hasta esta fecha aflora la aspiración por contender políticamente en pos de la candidatura a gobernador.

Lucas Vallarta Robles responde que contrario a otros procesos electorales, el tiempo se ha venido encima. "Ahorita estamos bailando al son que nos tocan. O sea, no son nuestras propias decisiones, son las decisiones de otras personas las que nos obligan a hacer este tipo de cosas. Yo siento que eso está mal, aún así hay compañeros de partido que tienen seis meses trabajando".

"En lo particular no dejé pasar mucho tiempo. Lo que pasa es que tengo que reflexionar con mucho cuidado qué es lo que se puede hacer, cuál es el paso que voy a dar. Porque si no hay condiciones es imprudente de mi parte aventurar a mis amigos y a mi familia en un proceso que no va a llevar a nada. Para mi modo muy personal de ver las cosas, todavía estoy adelantado en tiempo para la realización de este trabajo político, más no la decisión, puesto que la decisión la veremos después del quinto informe del gobernador, a principios de septiembre, fecha prudente para comenzar el trabajo político fuerte".

MAÑANA: LA AMARGA EXPERIENCIA DE HACE CINCO AÑOS.

aestros no sólo apoyarían a Liberato

on méritos suficientes para dos a cargos de ión popular, recibirán el na erardo Montenegro

z Bon a

do Montenegro Ibarra se manifiesta respetuoso de la l sindicato de maestros de Nayarit, en consecuencia ada mentor.

el secretario general de la Sección XX del SNTE fue re sido llegado el momento el magisterio se pronunciará negro Villa para candidato del PRI a gobernador de hay maestros que militan en el PRD, PT y PRI. La el Revolucionario Institucional. Entre los maestros d y no mayoritario para fortalecer las posibilida- berato Montenegro, sino de cuadros con méritos suficientes para ser postulados a cargos de representación popular.

"No es una obsesión tampoco, somos gente que sabemos de disciplina, de militancia, de mecanismos y esperaremos formas, tiempos y definiciones, pero siempre seremos puntuales en nuestra cita con la política y, los que somos priístas, en nuestra cita con el PRI".

HEMOS SIDO TOCADOS

Sin citar nombres, el dirigente magisterial dijo que "hemos sido tocados por algunos que, en su obsesión de poder político, señalan que el magisterio es un ente monopólico, pero yo diría simplemente que estamos dispuestos a demostrar en la arena política y en la lucha social que nuestra prioridad es Nayarit, al margen de ambiciones o posibilidades personales".

AUTODESCARTA

Gerardo Montenegro Villa afirmó que desde este momento se descarta como posible candidato del magisterio para diputado local.

"En todo caso, tenemos que promover, a través de un organismo que se llama Comité de Acción Política, los nombres de compañeros maestros que tienen merecimientos para representarnos en esos espacios", asentó.

NEW HOLLAND
México, S.A. de C.V.

AGAR

GOBIERNO DEL ESTADO

ALIANZA PARA EL CAMPO

PLAN TLALOC :UNA TORMENTA DE OPORTUNIDADES PARA EL CAMPO

es a precios grama 7

15% Descuentos en Paquetes de Refacciones

14% Descuentos en Implementos

14% Descuentos en Equipo Forrajero

Ampliación de Garantía, Asesoría y Capacitación

http://www.newholland.com.mx

Tlaloc un apoyo para el Campo...Visite a su Distribuidor

Crió cuervos el PR

• Desde la oposición califican al partido de corrupto, quienes son producto de la corrupción misma, afirma el general Alvaro Vallarta ante cientos de mujeres santiaguenses

Por Salas Bernáldez y Antonio Tello
MERIDIANO DE LA COSTA

Santiago Ixcuintla.- El senador y general José Alvaro Vallarta Ceceña convocó al priísmo nayarita a un gran pacto de unidad y a defender al partido de los ataques de quienes son producto de la corrupción, al encabezar aquí una multitudinaria reunión con mujeres priístas.

Al destacar su origen santiaguense, el aspirante del PRI a la candidatura para gobernador de Nayarit, dijo --en clara alusión al empresario opositor Antonio Echevarría-- que no venía al pueblo donde estaban sus raíces para sembrar veneno ni para hacer grandes donaciones, sino a sumarse al trabajo de todos por hacer de Nayarit y de Santiago, el estado y municipio pilotos donde los proyectos para el desarrollo integral fueran una realidad.

Unas 800 mujeres de la cabecera municipal y de casi todos los ejidos santiaguenses, pertenecientes a las estructuras del Partido Revolucionario Institucional (PRI) fueron exhortadas por el político y militar para seguir permaneciendo "al lado y adelante" en el trabajo partidista, para consolidar a un nuevo partido, con una mejor mentalidad y actitud.

El legislador, que fue recibido con mucho entusiasmo por la base femenil tricolor reunida desde las 10:00 horas en el Salón "Pato Loco" de esta ciudad, apeló a situaciones extraídas del pasado para precisar los cambios que requiere nuestro país en el presente y a futuro, conminando a la mujer priísta a seguir siendo factor fundamental para lograr salir adelante.

LA BELLEZA DE LA MUJER SANTIAGUENSE estuvo presente en el acto de ayer con el general Vallarta.

Vallarta Ceceña, que rechazó tajantemente estar desarraigado de esta tierra, recordó pasajes de su infancia y juventud, puntualizando que en Santiago, con sus amigos, y en el panteón, estaban sus raíces.

Junto al invitado de honor estuvo la "crema y nata" de la clase política femenil santiaguense, como Yolanda Montero Delgado, del sector obrero; Amalia Gómez Trejo, del sector popular, Hilda Márquez Virgen del Congreso de Mujeres por el Cambio; Julieta Vallarta Rodríguez del Frente Juvenil Revolucionario; Ofelia Hernández Pérez del Consejo para la Integración de la Mujer, Aracely Sánchez y Adriana Judith Huerta Acosta, de los jóvenes del sector popular, y la propia esposa del militar, señora María de Lourdes Tello de Vallarta.

También estuvo en este evento, como una militante más, la señora Olegaria Muro de Delgado, esposa del presidente municipal de Santiago, Casimiro Delgado Brizuela.

APRENDER DE LA HISTORIA

Tras escucharse diversos planteamientos sobre la posición de la mujer santiaguense en estos tiempos de lucha social, y en donde se demandaron espacios en el marco político, el general Alvaro Vallarta Ceceña hizo uso de la tribuna para apelar a conocer la historia para no tropezar con la misma piedra.

Fustigó a quienes, desde la oposición, critican y crucifican al "PRI corrupto" cuando ellos mismos se enriquecieron en base precisamente a esos errores del partido.

Advirtió que el Revolucionario Institucional está siendo atacado desde el exterior, nacional, estatal y localmente por una oposición que sigue dividiendo a los mexicanos, al igual que lo hizo en el pasado.

Sin embargo, el invitado de las mujeres santiaguenses aclaró que no llegaba a sembrar veneno, ni tampoco a solicitar aplausos por sus palabras, "sino más bien quiero dirigirme a sus mentes, a su conciencia para que mejor reflexionemos".

Con su conocido estilo, Vallarta bromeó y aligeró un poco la tensión natural del evento, pero después echó mano de su elocuencia pidiendo afianzar una cultura del esfuerzo que le permita a Nayarit ser estado piloto para los proyectos de desarrollo, alcanzando un gran pacto de unidad.

Al volver a referirse a la oposición, se preguntó el por qué la izquierda no tiene una CNC, una CTM o demás organizaciones populares. Se respondió a sí mismo: "Porque la oposición sólo busca individuos, líderes, y si son buenos para hablar, mejor".

La entonación de "Lindo Nayarit" y un prolongado aplauso selló este encuentro de Vallarta Ceceña con las mujeres de su tierra natal.

EL GENERAL ALVARO VALLARTA CECENA estuvo acom[...] María de Lourdes Tello de Vallarta, durante el encue[...] mujeres santiaguenses.

ASPECTO DE LA REUNION por la unidad priísta que celebraron unas 800 mujeres de Santiago, con el senador Alvaro Vallarta

LAS ASISTENTES aplauden entusiastamente al político y militar, al concluir su discurso donde llamó a un gran pacto de unidad entre los nayaritas.

...s caminos ...a Yesca

...de acceso entre La ...quillo, Jalisco, de 57 ...nicará a la población ...ltades entre sí y con

Crisis política avizora Iglesia

* «No es que queramos ser profetas de las desgracias», afirma el Vicario General de la Diócesis de Tepic
* Los que hemos estudiado psicología de masas, captamos por donde van las cosas aunque a veces no se dicen

«VENGO A AGITAR PROPIAMENTE AL PUEBLO para que se organice y una a fin de que hagamos frente a la adversidad y superemos nuestros problemas», dijo el gobernador Rigoberto Ochoa Zaragoza al reunirse el sábado con la comunidad en la cabecera municipal de La Yesca.

...esó el gobernador Rigoberto ...se a habitantes de la cabecera ... pasado sábado, ... días en la zona serrana del ...irvió para que el mandatario ... antenmientos y demandas ...le apoyos en rubros como el de ...inos y el campo.

...trabajo de Ochoa Zaragoza se ...e un sueño acariciado desde ...tes de La Yesca está a punto de ...ino a Hostotipaquillo, Jalisco, ... de esa zona se aproximarán a ...a la capital nayarita, vía Ixtlán

...bierto la brecha entre la cabe... ...antiago, y en los próximos días ...te como vados y cunetas para ...nte transitable.

...iso que ayer, tercer y penúlti... ...a por el municipio de La Yesca, ...choa Zaragoza en reunión ce... ...minado Yerba Anís, el cual se ... la cabecera municipal, en lo ...rana de Nayarit.

...e representantes de diversas ... Felipe Haro Fregoso, el dipu... ..., José Guadalupe Cánare Baz, ... estatales y federales, el man... ... la importancia de darle el ...Hostotipaquillo, Jalisco, que es ...ado es necesario para que la ...unique sin dificultades entre ...idad.

...itud de que el gobierno estatal ...n el fin y para abrir caminos ... señaló que dada la imposibi... ...anda con recursos propios se ... paquete a lo contratistas pri...

...el Ejecuitvo estatal denotó que ...número 640 como gobernador ...- a las cabeceras municipales ..., donde no había ido ningún ...la mano del gobierno; lugares ...agua, luz eléctrica, aulas, cen... ... tienen prácticamente todos ... que más nos satisface».

Por Manuel Rueda
MERIDIANO

Tepic.- En opinión del Vicario de la Diócesis de Tepic Jesús Antonio Lerma Nolasco, el haber adelantado los tiempos políticos en relación al proceso electoral estatal de 1999, solamente generará un desencanto en la sociedad que se reflejará en un crecimiento del abstencionismo.

En principio, el clérigo y vocero del obispo de Tepic, dijo que desde hace un buen tiempo, «advertimos que si estos movimientos prematuros eran una estrategia, pues era respetable pero que si era un desborde de pasión por los puestos públicos se darían muchos problemas y no es que queramos ser profetas de las desgracias».

Lerma Nolasco, destacó que lo que sucede, «es que quienes hemos estudiado un poco de psicología de masas, captamos por donde van las cosas aunque a veces no se dicen porque se malinterpretan como ataques al gobierno y no, lo que pasa es que uno tiene experiencia en el trato con pueblos y comunidades y ciertamente, la realidad no nos dejó mentir y ahora cada vez se hace más fuerte el enfrentamiento».

Del mismo modo, el vicario dijo que por el momento, «lo que sí quisiéramos dejar en claro, es que lo más fuerte de esta situación se da dentro de un partido que es el más grande, nosotros respetamos sus determinaciones pero creo que sí debe considerar al pueblo que es quien paga los platos rotos al último».

Se le cuestionó si la sociedad podría asumir una actitud de venganza ante la falta de tiempo de quienes están al frente de los cargos públicos para desempeñar su actividad por dedicarse nuevamente a la política a lo que Lerma Nolasco contestó «más que una venganza en contra, el pueblo reacciona con la indiferencia, hasta más que cambiarse de partido, por esto, uno de los retos de todos será el superar el abstencionismo que generaron con estos aceleres y cosa que no se ha logrado».

Asimismo, el entrevistado dijo que con las nuevas reglas del juego político, «en Nayarit, ya no son tanto las demandas populares de necesidades sino que es este problema de todos los partidos a su interior que se oye más fuerte que la problemática de la sociedad y más pasión por los puestos públicos que por sus propios partidos, esto lo estamos viendo y no lo estamos inventando», concluyó.

Expediente No. 34/98
Ramo:Civil

E...ICTO

...RUV...CABA
...CILIO...

...por ig...arse su domicilio se le hace de su ...nda ...entada en su contra por GRACIELA ...O, a...tida en la Vía Civil Ordinaria, ...one ...un plazo de 09 nueve días a partir ...ión de...dictos para que comparezca al ...Primer...nstancia de Jala, Nayarit; a dar ...sma, a...rcibiéndolo que de no hacerlo el ...su re...día, se le tendrá por contestada la ...negati...y las notificaciones se le harán por ...las per...nales. El expediente es el número ...dispos...on en la Secretaria las copias de

...TE...AMENTE
...EFE...IVO. NO REELECCION"
...Nayarit Junio 05 de 1998
...S DE A...STENCIA EN FUNCIONES
...TARIO...OR MINISTERIO DE LEY

...CARM...N RIVERA ZUÑIGA

E...ICTO

...CRU... CASTAÑEDA
...TE.

...diente ...ivil Ordinario número 155/97 ...BENI...NO MORALES PEREZ, en ...recay...un auto en el cual se señalan ...ras d...día 17 diecisiete de junio del ...ndrá v...rificativo la confesional a su ...se le a...ercibe para que comparezca ...cia y e... caso contrario y sin justa ...arará c...nfeso de todas y casa una de ...ue se...n calificadas de legales.

...TEN...AMENTE
...EFEC...IVO, NO REELECCION
...ETA, N...YT. JUNIO 8 DE 1998
...XTO ...PRIMERA INSTANCIA

...MAN...EL PRECIADO LOPEZ

Ahora vas a tener una fantasía con un tipo italiano

Pisos Fantasía y Passato

Estos son dos tipos muy cuadrados, pero por su elegancia, por su diseño y por sus atractivos descuentos, le están causando una gran satisfacción a quienes vienen por ellos a Interceramic para tenerlos en su cuarto, en su sala o hasta en el baño.

¿Y tu, qué tipo de fantasía prefieres?

Interceramic
La pasión viene del interior.

Tepic
Boulevard Tepic- Xalisco No. 436
Col. Los Fresnos
Tepic, Nayarit
Teléfonos 14-81-93, 13-76-63
Fax 14-64-71

Puerto Vallarta
Blvd. Francisco Medina Ascensio
Km. 6.5 Carretera al Aeropuerto
Puerto Vallarta, Jalisco
Tel. 1-15-70
Fax 1-15-55

Reactivan fondo para créditos a micro-empresarios

*** Anteriormente era el Fondo de Empresas en Solidaridad, ahora Fonay y Fircaes**

Por Marcos Beltrán
MERIDIANO

Tepic.-El representante estatal del Fondo de Fomento Industrial de Nayarit (Fonay), Félix Cardona Mondragón, expresó en exclusiva para Meridiano, que desde hace un par de meses, se volvió a reactivar este fondo, con la finalidad de brindar apoyos crediticios a la pequeña y mediana industria.

Cardona Mondragón, mencionó que ahora están operando con recursos de Nacional Financiera, esto es para otorgar créditos que así lo soliciten los industriales.

Sin embargo, explicó que dentro de algunas tres semanas, se formará un nuevo fondo denominado FIRCAES, (Fondo de Inversión y Reinversión de Empresas Sociales) el cual apoyarán con créditos a las micro-empresas en el estado de Nayarit.

Por otra parte, respecto a cómo estaba funcionando el Fonay, y de donde salieron innumerables créditos a pequeños empresarios, se le cuestionó si había problemas de carteras vencidas a lo que contestó Félix Cardona que si existe ese problema, pero que actualmente se está en vías de culminar con las reestructuraciones y negociaciones.

Asimismo, recalcó que precisamente por la falta de apoyos económicos por parte de, tanto del Gobierno Federal como Estatal, hace unos meses, cuando funcionaba el Fondo de Empresas en Solidaridad, se dejó de apoyar con créditos, pero ese fondo pasó a manos de Nafin, y actualmente eso se está liquidando.

Por lo tanto, y ante la necesidad de buscar apoyos crediticios a empresas, el Gobierno del estado de Nayarit decidió reactivar el Fonay.

Agregó que ahora si va a repuntar, el propósito primeramente es empezar de manera ordenada, segura, otorgando créditos que realmente se justifiquen, que cumplan con las normas de crédito y con eso ya se lleva ventaja de todo, indicando que se verá que se les otorguen esos créditos a los micro-empresarios que realmente lo necesiten.

Abundó que el monto establecido de un crédito, puede ser hasta de 300 mil pesos de manera directa, sin embargo- puntualizó el funcionario- si el proyecto que presentó el solicitante requiere de más capacidad en el crédito, puede llegar hasta los 500 mil pesos.

A las personas que se les conceda algún crédito por parte del fondo, uno de los requisitos será el de tomar un pequeño seminario de administración que será dada por personal capacitado del mismo fondo.

En la zona norte

Inicia construcción de bodega almacenadora

*** Al concluir la obra con valor de 26 millones de pesos, en noviembre próximo, se beneficiará a 35 mil campesinos**

Por Lenin Salvador Guardado
MERIDIANO

Tepic.- A partir de hoy lunes, se comenzará a construir la tan esperada bodega de la zona norte de la entidad, misma que tendrá una capacidad de almacenar por lo menos 40 mil toneladas de granos y que beneficiará a casi 35 mil campesinos, informó el vicepresidente de Productores y Comercializadores de Nayarit, Saturnino González Ismerio.

Dijo que después de haber realizado estudios de todo tipo para la construcción de esa importante obra y que ahora se cuenta con la mayor parte del dinero necesario, la petición que le hicieron los campesinos al presidente de la república, al fin se cumplirá.

"Los recursos --añadió-- están programados con apoyos de la Alianza para el Campo, lo del presidente de la República, Ernesto Zedillo, apoyos del gobernador del estado, una empresa particular, los productores y un crédito de banrural. De hecho la obra nos cuesta con todo los impuestos de IVA, 26 millones de pesos".

Recalcó que la terminación de la bodega está programada para el mes de noviembre, y desde entonces, los campesinos ya podrán almacenar sus cosechas para que se conserven mejor y con buena calidad, ya que se contará con pulido de granos, lo que les dará más ganancias a los productores.

Refirió que en la presente temporada se perdieron cerca de 800 pesos por cada tonelada de frijol, pero que eso ya no sucederá porque se contará con la bodega en donde se le dará la calidad al frijol, maíz y arroz.

Asimismo, informó que la empresa que la construirá se denomina "estructuras y equipo agroindustriales del pacifico", que provienen de Mazatlán, Sinaloa; la cual fue seleccionada después de haber ganado en un concurso para tal efecto".

Finalmente señaló que a partir del Mes de Diciembre, en la entidad, se podrá vender un grano de calidad, porque se contará con beneficios para el productor, como el ahorro del 45 por ciento de intereses o el ahorro de la paga de la persona que cuida el producto.

Falta de visión

Tabaqueros se res[...] a cultivos alterna[...]

Por Manuel Rueda
MERIDIANO

Tepic.- El negro panorama por el que atraviesan los productores de tabaco, generados a raíz de los problemas de recepción del producto en las empresas, hasta la necedad de algunos de ellos por realizar este cultivo en tierras no aptas, fue advertido a tiempo por diferentes autoridades de Agricultura federal y estatal. Ante este problema, el presidente municipal de Santiago Ixcuintla Casimiro Delgado Brizuela, informó que "nunca hemos dejado de lado que los ayuntamientos debemos estar enterados de lo que acontece en los municipios, hasta donde sé, es que se dio un gran impulso a la captación de tabaco e incluso se ampliarían las áreas pero al final no hubo esta capacidad de planta".

El entrevistado, dijo que ante esta sorpresa, "ahora se hace urgente que lleguen a un acuerdo las compañías y los productores que no pudieron plantar pero que por el compromiso con ellas, quedaron en espera de hacerlo".

En lo que res[...] dijo que en esta regi[...] se dice lo contrario, [...] zonas, distintas var[...] todos de cosecha y [...] haya algunos a los q[...] otros que no sacarán [...] otros que medio p[...]

De los plantea[...] ductores para resolver[...] do Brizuela comentó [...] no tengo reunión co[...] productores o con la[...] manejan independie[...] miento. Hemos [...] comisariados ejidales [...] nativa de cultivos y[...] dos en torno al taba[...] vocación del terreno[...]

Finalmente, [...] que el ayuntamient[...] mos y fundaciones [...] mos una serie de pl[...] ción del ayuntamien[...] de otros estados co[...] Algunos campesino[...] y tienen ya buenos [...]

VERSIONISTA

...erten fuga de capitales

...nente habrá salida de capitales en ... de México y en otros países ...iosismo que ocasiona en los ... Japón, advirtieron analistas.

...as más seguras aunque menos ... a opciones como el dólar o los ...no de Estados Unidos", explica- ...la ...retaría de Hacienda y Crédito

...ro ...iroz, presidente del Centro de ...onómicas (CAPEM), estimó que ...n salido de México cerca de mil ...ie se reflejan en el ajuste que ha ...ar.

...h, ...idente del despacho de Consul- ...oincidió en que definitivamente ...echazó estimar cifras al respecto, pero puso como efecto presente la caída en la Bolsa Mexicana de Valores (BMV). Al referirse al tipo de cambio, reconoció que el peso se depreciará más en los próximos meses y necesariamente significará un poco más de inflación, "pero hasta ahora no puede ser mucho más que eso, por lo que no se habla de una situación de alarma".

"Es necesario, acotó, establecer que es un fenómeno de carácter mundial y que México ha salido bien librado".

"La caída de los mercados de valores y del valor de las monedas es un problema mundial y se tiene que poner en el contexto adecuado", subrayó.

"Hasta ahora México ha salido bien librado y todavía no se puede hablar de que la economía va en recesión, ya que nuestras exportaciones continúan creciendo y se siguen generando empleos", enfatizó.

"La inversión directa continúa entrando, añadió, y se espera que a finales de año cierre en niveles cercanos a 9 mil millones de dólares".

...genas "secuestran" ...ionarios en Chiapas

...e El Bosque amenazaban al ...ler de la delegación, ...ánd...z, como ...de ...gobierno

...n gru... de indígenas mexicanos retuvo ...ciona...os federales de derechos huma- ...os a...só de estar al servicio de un ...dijer... ayer las autoridades.

...os e... El Bosque señalaron que algu- ...aron ...l sábado a 12 delegados de la ...de D...echos Humanos, cuando entre- ...de ...ho indígenas que murieron el ...enta...ento con fuerzas de seguridad. ...n, el ...obierno los mató", entonaba un ...n El ...sque, 700 kilómetros al sudeste ...co, ...entras dirigentes de la localidad ...icia... líder de la delegación, Rodolfo ...prese...ante del gobierno.

...final...ente permitieron a Hernández y ...ar el ...gar, después de cinco horas de ...tes a...saron a fuerzas mexicanas de ejecutar a seis indígenas en el enfrentamiento del miércoles, uno de los más sangrientos desde que el Ejército Zapatista de Liberación Nacional (EZLN) se alzó en armas en enero de 1994.

El gobierno dice que los indígenas, junto con un policía, murieron cuando simpatizantes de los rebeldes emboscaron a 500 policías y soldados que entraban a El Bosque para disolver un llamado concejo rebelde "autónomo" prozapatista. En un comunicado divulgado en el fin de semana, dirigentes de otras tres aldeas autónomas prorebeldes, creadas para oponerse al gobernante Partido Revolucionario Institucional (PRI), prometieron defenderse de operaciones militares similares en el futuro.

"Nos gustaría decir (al gobernador de Chiapas) Roberto Albores Guillén y al (presidente) Ernesto Zedillo que sus gobiernos son criminales y sedientos de sangre, que no nos quedaremos callados, que seguiremos hablando para que otros puedan seguir hablando y viviendo", señaló el comunicado. "No pueden detener la lucha justa de los pueblos indígenas con balas, bombas, camiones, tanques y aviones de guerra", añadió. Mientras, el comité congresional para la paz, Cocopa, se preparaba para viajar ahora a tratar de concertar una reunión entre el secretario de Gobernación, Francisco Labastida, responsable de la seguridad nacional, y el líder del EZLN, el subcomandante Marcos, quien últimamente ha guardado un inusitado silencio.

Este Mundial lo vas a ganar con SKY

SKY fut
No digas futbol, di SKYfut.

Con SKY vas a vivir el primer Mundial de tu vida.
(Antes sólo lo veías).

Vívelo con SKY o mejor olvídate del Mundial.

Porque sólo en SKY tendrás todos los partidos en audio y video digital, que será como si estuvieras ahí a nivel de cancha, vibrando, gritando y viviendo cada gol que se anote en Francia 98.

¿Te quedaste sin habla?
Pues te vas a quedar sin el Mundial de tu vida si no te suscribes a SKY, porque además de los partidos tenemos una promoción donde ganarás impresionantes premios.
Suscríbete ya y podrás participar en los 3 sorteos que se realizarán el 4 y 29 de mayo y el 26 de junio.

Esta es tu gran oportunidad de irte a Francia a ver en vivo la última final de este siglo, así que por favor, no te quedes en fuera de lugar.

Suscríbete ya, por sólo: $1,995*

TELEVISION VIA SATELITE
PASILLO CENTRAL PLAZA DE ALICA
(CASA LEY)
TEL. 14-2228
E-MAIL SKYREYES@GLOBANET.COM.MX

DANTE
PLAZA FIESTA
LAS BRISAS LOCAL 21
TEL. 18-0790

SATELCOM
LUIS FIGUEROA 116
CENTRO, SANTIAGO IXC.
TEL. (323) 5-15-59

CELULARES REGION 5
PASEO DE LA LOMA 179
COL. FRAY JUNIPERO
TEL. 13-7208

SISTEMAS INTERACTIVOS DE MEXICO
BLVD. TEPIC-XALISCO 556-2
COL. SAN MARTIN
TEL. 13-9701

¡ULTIMOS BOLETOS!

¡APRESURESE!
¡Todavía puede usted ganar!

SOLO FALTAN 5 DIAS

3 Residencias Millonarias,
¡6 Automóviles de gran lujo!,
300 Automóviles 1998
140 Jettas y 160 Pointer
¡y miles de premios más!

SORTEO TEC
TRADICIONAL
PRESTIGIO DESDE 1947

Internet: http://www.sorteotec.org.mx

PIDA SUS BOLETOS
A LOS TELÉFONOS DE LA SUERTE
14-47-74 Y 14-47-71

AVISO IMPORTANTE AL PÚBLICO USUARIO DE LOS SERVICIOS BANCARIOS

¿TIENE USTED CUENTA DE CHEQUES?

UTILICE SÓLO CHEQUES QUE CUMPLAN CON LOS NUEVOS ESTÁNDARES.

RECOJA Y USE SU NUEVA DOTACIÓN DE CHEQUES

EVITESE INCONVENIENTES

Con el propósito de proteger a sus clientes la banca ha incorporado a los cheques nuevas características de seguridad y control (nuevos estándares), que dificultan la falsificación y alteración de este importante medio de pago.

Las disposiciones de Banco de México señalan que los cheques que se expidan a partir del 1o. de Julio 1998 que no cumplan con las nuevas características, establecidas por la Asociación de Banqueros de México, únicamente podrán ser recibidos por el banco librado para su pago en efectivo o acreditamiento en cuenta. No podrán ser depositados en un banco diferente al que corresponde el cheque.

¿Cómo reconocer que un cheque cumple con los nuevos estándares?

Son dos las características que usted debe revisar:

1) Que la banda de caracteres magnetizables, impresa en la parte inferior del cheque, inicie con cuatro números consecutivos como se muestra en el siguiente ejemplo:

6933 51066 1000 1234567890 1234567

La versión anterior iniciaba sólo con dos números.

2) Que los cheques tengan impreso en la parte superior derecha un símbolo de seguridad con un número al centro como este:

**LE AGRADECEREMOS REVISAR SUS CHEQUES.
SI NO TIENEN LOS NUEVOS ESTÁNDARES DESTRÚYALOS Y ACUDA A SU SUCURSAL BANCARIA A RECOGER SU NUEVA DOTACIÓN DE CHEQUES.**

ASOCIACIÓN DE BANQUEROS DE MÉXICO, A.C.
LIC. ADOLFO RIVAS MARTÍN DEL CAMPO
DIRECTOR GENERAL

JOHN DEERE AGROSEM PASTOTAL SEMILLAS EL EXITO TOTAL DE SUS PRADERAS NEW HOLLAND MASSEY FERGUSON

LAS EMPRESAS: JOHN DEERE, NEW HOLLAND, PASTOTAL, AGROSEM

Felicitamos y Agradecemos al

C. RIGOBERTO OCHOA ZARAGOZA

Gobernador Constitucional del Estado de Nayarit

Por su oportuna decisión en apoyo a los productores agropecuarios con los programas de la Alianza para el Campo que a través de la Secretaría de Agricultura y Ganadería del Gobierno Estado y la Sagar se realizó los días 5,6, y 7 del presente, el **Tianguis Agropecuario.** Beneficiando a más de 4,000 productores con insumos, maquinaria, equipo, implementos etc.

¡MUCHAS GRACIAS!

Atentamente

EMPRESAS AGROPECUARIAS DEL ESTADO DE NAYARIT

Tepic, Nayarit a 14 de Junio de 1998

...ión urgente de la Cocopa

...ermiento con EZLN y la creación ...na investigadora "confiable" ...r hechos recientes en Chiapas

...nuev intento por ...le Concordia y Paci... lunes sus 18 inte... cambio de estrate... acercamiento con EZLN ...tancia investigadora ...ar lo ocurrido en el ...ue, Chiapas, donde ...as y un agente de

...presidente en turno ...artínez Cáceres, dijo ...stendrá una reunión ...a misma semana el ...l Ejército Zapatista, ...consenso, para que ...anudación del diálo... ...ue indicarán que el ...e de la comandancia ...panista dijo que la ...la propuesta guber... ...recto con el EZLN, ...ente esta iniciativa ...z" para la reanuda... ...nes.

...s está convencido de ...raduría General de la República (PGR) no ha sido satisfactoria en el caso de la matanza de Acteal, por lo que la Cocopa propondrá la creación de una nueva instancia que garantice confiabilidad en la investigación de lo ocurrido en El Bosque, y se definirá si ésta formará parte de la Cocopa, será dirigida por un agente propuesto por la Comisión o provenga de la Suprema Corte de Justicia de la Nación.

Por su parte, el arzobispo primado de México, Norberto Rivera Carrera, aseguró que la solución del conflicto en Chiapas no necesita de la mediación internacional, "ni siquiera de una nacional", porque los mismos chiapanecos tienen la capacidad de resolver sus problemas solos. Y pidió al Ejecutivo Federal y al EZLN que inicien el diálogo para recuperar la paz en la entidad. El cardenal señaló que los obispos Samuel Ruiz y Raúl Vera tienen la encomienda de la Iglesia de buscar la pacificación y la estabilidad de su feligresía.

En tanto, el obispo de Tapachula, Felipe Arizmendi, invitó al gobierno de la República a evitar las acusaciones y las descalificaciones, que sólo generan resentimientos, dividen y enfrentan a los chiapanecos.

MIRADA DE IMPOTENCIA EN EL BOSQUE, Chiapas, indígenas observan a la distancia la sepultura de un rebelde zapatista. En esta conflictiva región del país la muerte de ocho presuntos guerrilleros el pasado 10 de junio provocó una confrontación con las fuerzas de seguridad del gobierno. Foto MERIDIANO/Reuters

Pulso

* EZ: en Chiapas, aplicación de la Ley
* No se permitirá al "EZLN" más violencia
* Diálogo directo le solicitan a la Cocopa

Por Francisco Cárdenas Cruz
Especial para MERIDIANO/
Servicio Universal de Noticias

En su cuarta visita a Chiapas en menos de un mes, el Presidente Ernesto Zedillo dijo el viernes pasado en Las Margaritas, corazón del "zapatismo", que su gobierno está dispuesto a un diálogo "abierto y sin condiciones" con el "EZLN", pero que de ninguna manera renunciará a la aplicación de la ley ni permitirá que este grupo armado desate la violencia y llegue a los excesos y pretenda ampararse en la Ley para el Diálogo, la Conciliación y la Paz Digna en Chiapas y desatar la violencia y los excesos.

El mismo día que el secretario de Gobernación, Francisco Labastida Ochoa, hizo llegar un escrito a los miembros de la Comisión de Concordia y Pacificación para que sea conducto de sólicitar un encuentro entre él, como representante gubernamental, y la dirigencia de los encapuchados de la selva lacandona, el Primer Mandatario dijo también en Motozintla que esa ley "de ninguna manera le condona" al "EZLN" la comisión de crímenes, ni el despojo de sus tierras a indígenas y campesinos chiapanecos, ni tampoco aplicarles impuestos a su arbitrio ni, tampoco, portar armas prohibidas.

Tras la reciente extinción de la Comisión "Nacional" de Intermediación que presidía el obispo de San Cristóbal de las Casas, Samuel Ruiz, quien decidió "renunciar" a esa encomienda, Zedillo rechazó cualquier otra nueva instancia y reiteró que "la única negociación exitosa será la que se haga de manera directa, sin protagonismo, con discreción", en lo que fue una censura más al prelado coleto que ha querido ser, desde el 1o, de enero de 1994, el único con capacidad de mediación en el conflicto.

Y no fue todo porque el Presidente quiso dejar más que claro que "las voces que escuchamos durante cuatro años no han sido genuinamente interesadas en la solución del problema" ya que "hemos vivido de gran propaganda y publicidad", en referencia a la tarea "pacifista" y de "mediación" que Ruiz incumplió, por ese afán protagónico que ha sido, y es, su obsesión.

También subrayó el Ejecutivo Federal que su gobierno no permitirá que en Chiapas se imponga la violencia "por la fuerza de la costumbre" e instó a frenarla, "antes de que otros se vuelvan insensibles e incluso cínicos frente a su triste repetición", al reconocer que "en ambos lados" del conflicto abundan los radicales proclives a la violencia, más a que a una salida política, negociada, porque "sólo conciben la solución como la destrucción de quienes no piensan como ellos".

Y sin llamar por su nombre el "EZLN", el Jefe del País dijo que "del lado de quienes se han inconformado hay quienes quieren continuar con la amenaza de violencia y con la provocación" y convino en que en el país también hay sectores que quieren la violencia "para acabar con el problema".

A lo dicho por Zedillo en su visita a tres municipios de Chiapas, el viernes, se aparejó la solicitud que hizo Labastida Ochoa a la Cocopa para que busque un encuentro directo con la dirigencia del grupo armado, a fin de reiniciar el diálogo y la negociación, lo que diputados y senadores que forman parte de ese organismo aceptaron de inmediato, anunciando que hoy mismo viajarán a Chiapas a fin de establecer los contactos necesarios para ello.

No será fácil lograrlo, sin embargo, a pesar del optimismo que algunos hombres del gobierno desbordan, por las inmediatas "condiciones" que algunos miembros de la Cocopa, entre ellos el senador perredista Carlos Payán Velver, y el propio presidente en turno de ese organismo el diputado panista Germán Martínez Cazares, fijaron, entre ellas que no haya más hechos de violencia en la zona de conflicto, como los ocurridos la semana pasada en el municipio de El Bosque de los que ahora se responsabiliza, única y exclusivamente, a las fuerzas de seguridad de Chiapas y a las tropas del Ejército y que haya "un clima de distensión".

Payán Velver de plano advirtió que si se registrara otra "agresión" o nuevos hechos de violencia en las comunidades indígenas, los miembros de la Cocopa desistirían de viajar a la entidad del sureste, después de la reunión que habrán de sostener este día y "a título personal", tildó de "un poco esquizofrénico" el discurso del Gobierno Federal que habla de diálogo y "actúa al mismo tiempo contra las comunidades, como acabamos de ver".

El Presidente Zedillo dijo en Las Margaritas que su gobierno está dispuesto al diálogo "abierto y sin condiciones" con el "EZLN", pero puntualizó que eso no significa, de manera alguna, que renunciará a la aplicación de la ley ni permitirá que ese grupo armado haga de las suyas, amenace, provoque y luego se diga "agredido", como ocurrió la semana pasada en El Bosque, al emboscar a las fuerzas de seguridad que se dirigían a Unión Progreso y a San Juan de la Libertad a donde, en éste último, restablecieron a las autoridades constitucionales, después del tiroteo en el que murieron un policía y 8 de los agresores que, según los reportes, vestían uniformes "como los de los zapatistas"'.

Con todo y lo sucedido y de que los ánimos estaban aún caldeados en Chiapas, Zedillo viajó el viernes a ese estado en donde visitó, entre otros, el municipio de Las Margaritas, próximo a La Realidad en donde se halla "la sede" del "EZLN" y al que, según los dirigentes de éste y sus simpatizantes y seguidores, "nadie podía llegar si no es con autorización' del subcomandante Marcos"'.

En ese lugar fue donde el Presidente habló de diálogo e instó a evitar la violencia y en el que dijo que no se permitirá que en aras de estar amparados en la Ley para el Diálogo, la Conciliación y la Paz Digna en Chiapas, los miembros del "EZLN" amenacen, provoquen y desaten la violencia a la que después se dicen ajenos, responsabilizando al Gobierno de la República y al Ejército Mexicano de "agredirlos" y "reprimirlos".

Que haya diálogo y negociación en la entidad del sureste para resolver el conflicto que padecen los chiapanecos es una demanda generalizada en el país, como bien lo reflejó el Primer Mandatario en su discurso, pero de eso a que los "zapatistas" puedan seguir incurriendo en hechos de violencia que cobran víctimas inocentes en las comunidades indígenas, de los que después acusan a las autoridades estatales o federales con el propósito de evitar o posponer que las partes en conflicto se reúnan de nuevo, hay una enorme distancia.

Nadie quiere que en Chiapas siga habiendo más violencia, muerte y terror: tampoco, que al amparo de una ley de conciliación se pretenda actuar en la impunidad y eso fue lo que dejó muy claro el Presidente, el viernes pasado.

...os con zafra récord y sin mercado

...emandó al gobierno ...alternativas y ...ara comercializar ...el producto ...ción y "coyotaje" ...fácil a ...sin financiamiento

UNIVERSAL

México.- La Unión Nacional de Cañeros (UNC) indicó que en este año se impondrá un récord histórico en la producción de azúcar, pues se estima la zafra en cinco millones 200 mil toneladas, es decir 10% de incremento real.

Sin embargo, apuntó, habrá un excedente de más de un millón de toneladas porque a Estados Unidos -principal mercado- apenas se podrán exportar unas 25 mil toneladas, ante la serie de trabas y barreras que ha impuesto en su mercado.

La situación es crítica, alertó la organización que agremia a unos 130 mil cañeros de las zonas productoras del país, principalmente porque mientras Estados Unidos impone obstáculos, por otra parte a México entran "indiscriminadamente" más de 400 mil toneladas de alta fructosa destinada a la industria refresquera, chocolatera y de dulces y helados, lo que ha propiciado la caída del consumo interno de azúcar en más de 20%.

Estos problemas de comercialización de azúcar y la incapacidad del mercado interno para absorber un excedente de más de un millón de toneladas, ponen a los ingenios ante el riesgo de que cierren sus puertas con el consecuente desempleo que ello implica, apuntó.

Por ello, la UNC de la Confederación Nacional Campesina (CNC) demandó al gobierno que se revise los criterios bajo los cuales los industriales pueden importar alta fructuosa y por otra parte, que se busquen alternativas y soluciones para comercializar gran parte de la zafra 1997-1998.

Asimismo, pidió que se cumplan con los acuerdos para poner orden en el mercado, porque la intermediación y el "coyotaje" ha hecho presa fácil a los cañeros, quienes ante la imposibilidad de financiar sus cosechas por los bajos precios caen en sus garras, por lo que comercializan el dulce a muy bajo precio.

El sector azucarero está ante un grave riesgo y por ello, industriales, trabajadores y cañeros, exigirán que se cumplan los acuerdos para lograr que la comercialización del azúcar sea adecuada, sobre todo, que se evite el intermediarismo que se ha apropiado de esta importante rama de la economía nacional.

Las limitantes que se tienen para exportar al mercado norteamericano prevalecerán hasta el año 2001, de acuerdo a lo estipulado en el Tratado de Libre Comercio (TLC), mientras tanto en estos próximos tres años apenas se podrán vender 25 mil toneladas de azúcar al vecino país, señaló.

...LEGISLADORES

...proa, fuera del ...ete financiero

...advierten riesgo de que partidos políticos ...a como bandera electoral y pretendan ...n las elecciones del año 2000

...artidos ...a una ...inaria" ...oa por... ...a enor... ...dad de ...un tra... ...termi... ...ra cas... ...dijo el ...ogelio ...ador en ...grupo ...Partido ...AN) en ...os, pre... ...ancario ...Ahorro ...lizarse, ...alquier ...onocer ...qué tan ...ho se ...lmente ...sia al ...a apes... ...rio ver ...a ente... ...as mue... ...er com... ...érdida, ...órbido, ...eso, un ...que ha ...México ...os de un ...que apli... ...le daba la gana sin consultar al Congreso", subrayó Sada Zambrano.

A su vez, el también panista Juan Miguel Alcántara Soria, quien se encarga del análisis jurídico-político del Fobaproa, aceptó que hay riesgo de que partidos políticos tomen como bandera electoral este asunto en particular y pretendan ganar votos en las elecciones presidenciales del año 2000, sin embargo, confió en que sobresalga la responsabilidad de no poner en jaque el futuro del país en un afán de conquistar el poder.

En ese sentido, Sada Zambrano comentó que si algún partido pretende actuar de esa forma "seguramente estaría lastimando al país innecesariamente, porque en un tema como este se pueden ganar votos a costa de una miseria futura del pueblo de México".

Señaló que es preocupante la postura del Partido Revolucionario Institucional, quien insiste "en su sistemita de echarle tierra (al Fobaproa), echa la caquita debajo de la alfombra para que no se note.

Me parecer que debemos de ventilar los problemas, corregirlos, en ese sentido creo que el PRI no está cumpliendo bien, está viendo cómo sale del atolladero de los enormes errores que cometió".

¡¡OPORTUNIDAD UNICA!!
¡ATENCION EMPRESARIOS!
En las áreas; INMOBILIARIA, AUTOMOTRIZ y ASESORIA FINANCIERA
AUTO FIN AUTO
DESDE 1978
En la ciudad de:
TEPIC, NAYARIT.
Le ofrecemos, mediante una:
CONCESION
Ampliar su negocio, comercializando el AUTOFINANCIAMIENTO DE AUTOS, CASAS, TERRENOS Y CONSTRUCCION, CON LA EMPRESA PIONERA Y LIDER A NIVEL NACIONAL.
Recuerde que hoy en día, el AUTOFINANCIAMIENTO es prácticamente, la única alternativa para obtener recursos financieros.
El iniciar en su ciudad como CONCESIONARIO NUESTRO, le dará la ventaja de un mercado prácticamente virgen.
INTERESADOS:
Llamar al tel: 01(3) 634 6777 en Guadalajara, Jal., con la SRITA. CARMEN RUIZ

CURSO DE PROGRAMACION NEUROLINGÜISTICA

La importancia de un curso es obtener.
Cambios permanentes de mejora a corto plazo
La programación Neurolingüística logra en tu persona estos cambios.

La Lic. Maria Eugenia García C. con maestria y grado de instructor en programación Neurolingüística empartira el Viernes 19, Sábado 20 y Domingo 21 de Junio el seminario activando su éxito.

OBJETIVO.

LOS PARTICIPANTES.

1.- Podran comunicarse de manera efeciente consigo mismo y con los demás, utilizando la tecnologia avanzada de P.N.L.
2.- Aprenderan poderosas técnicas de P.N.L. para obtener estados de excelencia a voluntad.
3.- Conoceran y haran suyas las creencias y habilidades de las personas de éxito y romperan con los patrones conductuales que obstaculizan la excelencia en la vida.

Costo del curso $ 700.00

Para informes llamar a la Sra. Lupita Bernal al Tel. 13-75- 52
y/o Lic. Consuelo Medrano M. 16-69-68 y 16-69-69

GOLEAN A LA SUAVE PATRIA

Para los que no gustan del futbol

Por Martín Reyes Vayssade
Especial para MERIDIANO/
Servicio Universal de Noticias

No podemos escapar a la euforia del triunfo futbolero ni al fatalismo premeditado de la globalización: el mundo es un gigantesco balón que rueda devastando civilizaciones hacia una torre Eiffel, tal como en la bella época de la Exposición Internacional de París de 1889 para la que se construyó.

Hoy los horrendos monigotes que recorrieron los Campos Elíseos y las principales avenidas en la inauguración de la Copa del Mundo (más parecidos a los monstruos de las películas de ciencia ficción japonesa o de Hong Kong, en la tradición de Gotzila) que representan a los pueblos de los continentes que participan en la fiesta del balompié, demuestran que el gran espectáculo debe en esencia ser cursi, elemental, de alegría gritona, porras, matracas, pitos y rostros pintarrajeados, banderas ondeantes, juventud desenfrenada, con dosis de vandalismo "hollígan" y sana alegría familiar y cantinera ante los televisores.

¡Qué le vamos a hacer!. Era inevitable y perfectamente premeditado. El 10 de junio, mientras el mundo estaba pendiente del juego inaugural de Brasil vs. Escocia y de las piernas de Ronaldo, la guerra de baja intensidad en Chiapas se tornó abierta y también se recrudecieron los combates en el estado de Guerrero.

Igual aprovecharon los estrategas de la violencia universal contra los pueblos marginales para lanzar ofensivas en Kosovo (entre Serbia y Albania), en Etiopía (once mil soldados eritreos muertos en tres días). Colombia (ochenta muertos en un sólo combate el martes pasado), en Guinea-Vissau y Senegal, y en otros de los casi cuarenta conflictos bélicos que se desarrollan en todo el mundo, principalmente en Medio Oriente, Africa, Asia e Indonesia.

Hace tres años, publiqué en estas páginas un artículo bajo el título: "La III Guerra Mundial ya está aquí", en que comentaba las consecuencias violentas de la economía neoliberal globalizada y la pugna entre los bloques comerciales encabezados por Japón, Estados Unidos y la Comunidad Europea. Me equivocaba en el juicio de que los Estados Unidos parecían estar perdiendo esa batalla comercial, pero ¡cómo desearía hoy haberme equivocado en la apreciación de que nos estaban precipitando hacia una "multitud de conflictos bélicos empantanados en dicotomías fundamentalistas de origen racial y religioso", como fruto de la más brutal desigualdad en la distribución del ingreso y la pauperización de millones de seres humanos inservibles en la era de la economía cibernética!.

Ahora la situación se polariza todavía más en México, ante la nueva crisis financiera, la quema de los puentes de diálogo en Chiapas y la abierta lucha por llenar los vacíos de poder en el año 2000, o quizá desde ahora o en el cercano futuro, pues el desorden político es mayúsculo cuando vivimos el cuarto año de un sexenio que no ha logrado cumplir ninguna de sus promesas o hasta sus compromisos solemnemente suscritos, como los Acuerdos de San Andrés, o la Ley para el Diálogo, la Conciliación y la Paz Digna en Chiapas que ha sido hecha trizas por la Secretaría de Gobernación. ¡Qué bueno que hay jóvenes alegres que parecen despreocupados en el festejo de los goles, en el mismo país donde otros jóvenes se están matando entre sí en las zonas guerrilleras o en las calles devastadas por la criminalidad y el narcotráfico!.

Los márgenes de la política se agostan. Los espacios para el diálogo y la negociación se cierran. El discurso oficial es reiterativo y ominoso. Ahora, ¿a quién se le va a echar la culpa?. ¿Quién o qué jugará el papel de chivo expiatorio de los fracasos a la vista: la recesión japonesa, o la nueva caída de los precios del petróleo, o los diputados que no aceptaron aprobar el Fobaproa de inmediato y sin chistar; o el tal Guillén que se dice Subcomandante "Marcos" donde quiera que esté, o el obispo Ruiz, la Cocopa y la Conai?.

¿A quién culpar?. ¿De nuevo se va a explotar el esquema de Carrillo Olea en Morelos, con Angel Aguirre en Guerrero, ahora que se atribuye a los guerrilleros reminiscentes de la época de Lucio Cabañas el secuestro del banquero Alfredo Harp Helú de 1994, que pagó un rescate multimillonario?. ¿La culpa de todo la tienen la indiada rebelde o los universitarios subversivos que se tornan guerrilleros románticos a lo Robin Hood y aprovechan el Internet?. ¿Qué operativo se va a inventar ahora?. ¡Cuidado Cuauhtémoc Cárdenas y el PRD en la capital!. Tienen ustedes la tarea de poner en orden nuestra metrópoli para garantizar la llegada del Santo Padre en escasos siete meses más; si no lo logran arriesgamos hasta un renacimiento de la cristiada, pues así lo espera la gente decente.

Se está, repito, apretando el cerco. El diálogo y la negociación es transaccional, hay que dar y recibir, hay que intercambiar, hay que crear espacios para las soluciones políticas respecto a las de fuerza. Los cambalaches se están haciendo imposibles; no es posible ya, por ejemplo, negociar la paz en Chiapas a cambio del ajuste y la aprobación de un esquema que resuelva el margallate del Fobaproa; ni cediendo más soberanía compraremos un alivio a nuestra crisis económica y social; ni por la vía represiva y cerrada accederemos a la anhelada transición democrática.

La cabeza periodística más jocosa de la semana es la que publicó un diario muy colorido al referirse al triunfo contra los muy replegados e ingenuos coreanos: "¡Golean a la historia!". Replicaré a "la mitad del foro", triste porque no llegó de Guadalajara, a causa de algún malestar, nuestro amigo y maestro Juan José Arreola a recitar de nuevo la poesía de López Velarde: ¡Golean a la suave patria, que es impecable y diamantina!. Pero el Arreola que conocemos tiene más bien la sabiduría del poema aquel de Fernando Pessoa sobre el ajedrez: "Oí contar que antaño, cuando Persia/ libraba no sé cuál guerra,/ cuando la invasión ardía en la ciudad/ y las mujeres gritaban,/ dos jugadores de ajedrez jugaban/ su juego continuo... A la sombra de amplio árbol miraban/ el tablero antiguo,/ y, junto a cada uno,/... un búcaro con vino refrescaba/ sobriamente su sed... Ardían casas, saqueadas eran/ arcas y paredes,/ violadas las mujeres eran puestas/ contra los muros caídos,/ atravesados por lanzas, los niños/ eran sangre en las calles... Pero donde estaban, cerca de la ciudad,/ y lejos de su ruido,/ los jugadores de ajedrez jugaban/ el juego de ajedrez".

Mi querido Juan José, aguanta, que quiero volver a jugar contigo y aplicar mi invencible "gambito del tedio", único capaz de neutralizar tu fuerte juego para poder escuchar más tu verbo inagotable de maestro infinito.

PARA LA PRESIDENCIA

Cuauhtémoc Cárdenas encabeza s

* Dependiendo de quiénes fueran los candidatos, el segundo lugar correspondería al PAN o PRI

* El secretario de Desarrollo Social, Esteban Moctezuma, considerado el preferido del presidente Ernesto Zedillo para la candidatura presidencial del PRI en el 2000, se haría con un 21 por ciento del voto

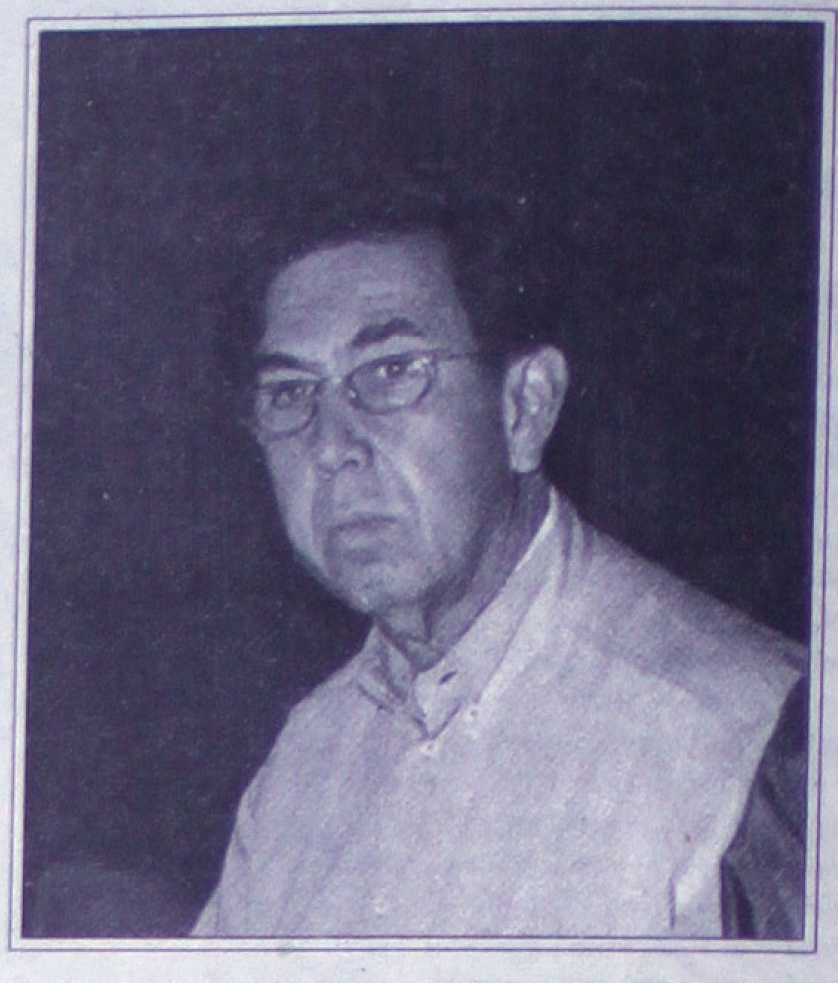

REUTERS

México.- El líder izquierdista opositor Cuauhtémoc Cárdenas obtendría más votos que cualquier otro candidato si las elecciones presidenciales de México se celebrasen ahora, según una encuesta divulgada ayer.

Cárdenas, jefe del gobierno del Distrito Federal y líder del Partido de la Revolución Democrática (PRD), obtendría un 27 por ciento del voto, según el sondeo publicado en la revista dominical del matutino capitalino Reforma.

Dependiendo de quiénes fueran sus candidatos, el segundo lugar correspondería lo mismo al opositor Partido Acción Nacional (PAN) de derecha o al gobernante Partido Revolucionario Institucional (PRI).

Si el secretario de Gobernación se sumara a la contienda, obtendría un 25 por ciento del voto, con 20 por ciento para Vicente Fox, del PAN.

El secretario de Des[...] Moctezuma, a quien se consider[...] Ernesto Zedillo para la candida[...] el 2000, se haría con un 21 por [...]

El gobernador de Puebla [...] Bartlett, obtendría un 22 por [...] Hacienda y Crédito Público, Jos[...] cree tiene también ambiciones [...] ciento.

En lo que podría ser el [...] sondeo para el PRI, que ha do[...] durante siete décadas y apenas [...] permitir un mayor espacio a la [...] reconocimiento del nombre de [...]

Mientras el 92 por cient[...] quién era Cárdenas, sólo el 57 [...] Labastida, el 48 por ciento de [...] Bartlett.

El factor de reconocimie[...] Moctezuma, con sólo el 30 por ci[...] PAN, fue reconocido por un 51 [...]

Reforma dijo que se entrev[...] el margen de error fue de más o [...]

En términos del total de vo[...] un 41 por ciento, una baja de cinc[...] relación a una similar celebrada e[...]

El PRD obtendría el 27 por [...] tuales más con relación a la enc[...] también se haría con un 27 por [...] puntos porcentuales en término[...] Reforma.

VENTA NOCTURNA.
15 Y 16 DE JUNIO
ABIERTO HASTA LAS 21:00 HRS.

EN ESTE PAIS HAY ALGUIEN QUE SEGURO VA A ESTAR CONTENTO CON SU EQUIPO: TU PAPA.

GRATIS
STAR TAC 6000.
A PARTIR DE PAQUETE FLEX 75, Y POR SOLO $1299 LLEVATE UN HANDS FREE

GRATIS
NOKIA 918 B Y HANDS FREE.
A PARTIR DE PAQUETE FLEX 75, GANADOR, FLEX 150, PRODUCTIVIDAD, PREMIUM Y CORPORATIVO.

$ 899.
ISIS DE PHILIPS.
CON 3 TARJETAS DE $100 DE PREPAGO.

APROVECHA LAS PROMOCIONES DE IUSACELL Y DALE A TU PAPA UN MOTIVO PARA FESTEJAR DURANTE EL MUNDIAL.
ADEMAS AL MOMENTO DE CONTRATAR EN PAQUETE TARIFARIO LLEVATE UN BALON DEL MUNDIAL (LIMITADO A 500 BALONES) Y PARTICIPAS EN EL SORTEO DE LOS CUATRO VOLKSWAGEN BEETLE. UNA RAZON MAS PARA SEGUIR CELEBRANDO.

Beetle

IUSACELL DIGITAL

VALIDO DEL 12 AL 30 DE JUNIO DE 1998. PRECIOS MAS IVA. PERMISO SEGOB S-0393-98. EL SORTEO SE LLEVARA A CABO EL 1 DE JULIO DE 1998. PROMOCION DEL BEETLE VALIDA DEL 19 DE MAYO AL [...] JUNIO. NO APLICA PREPAGO. PARA MAYOR INFORMACION VISITA TU CSI O RED DE DISTRIBUIDORES MAS CERCANO O MARCA INFO (*4636) INTERNET www.iusacell.com.mx

ZONA JALISCO
Guadalajara
Centro Sí Centro
Av. 16 de Septiembre 502
Sector Juárez,
(3) 658 03 74 y 75

Centro Sí Terranova
Av. Terranova 676-A
Col. Providencia
(3) 641 92 01 y 63

Centro Sí Chapultepec
Av. Chapultepec Sur 425
Sector Juárez
(3) 826 97 99 y 49

Zapopan
Centro Sí López Mateos
Av. López Mateos Sur 2180
Col. Cd. del Sol
(3) 122 24 84 y 96

Centro Sí Lomas del Valle
Blvd. Homero 1177
Col. Monraz
(3) 661 00 91 y 96

Centro Sí Plaza Bugambilias
Av. Bugambilias 2299, Locales 9 y 10
Zona C, Plaza Bugambilias
(3) 684 91 96 y 684 88 12

ABIERTO TAMBIEN LOS DOMINGOS
Centro Sí Lázaro Cárdenas
Lázaro Cárdenas 3438
Col. Jardines de los Arcos
(3) 679 66 66
Domingos de 10:00 a 15:00 hrs.
Centro Sí Plaza Patria
Av. Americas y Av. Patria s/n
Centro Comercial Plaza Patria
Local 21, Zona K
(3) 661 00 81, 88 y 75
Domingos de 10:00 a 17:00 hrs.

Puerto Vallarta
Centro Sí Puerto Vallarta
Francia esq. Liverpool
Col. Versalles
(322) 4 26 99 y 4 39 99

Tepatitlán
Centro Sí Tepatitlán
Calle Hidalgo 75
Col. Centro (370) 7 00 07 y 10

Ciudad Guzmán
Zapotlán Celular
1º de Mayo 126-42
Plaza del Río (341) 2 63 93

Chapala
Comisión de Enlace
Hidalgo 220 Col. Centro
(37) 65 47 76

ZONA MICHOACAN
Morelia
Cetro Sí Morelia
Av. Lázaro Cárdenas 2865
Col. Chapultepec Norte
(43) 24 61 98 y 99

Uruapan
Centro Sí Uruapan
5 de Mayo 104
Col. La Magdalena
(452) 3 29 52

Zamora
Copsel
Plaza Madero Local 21 y 22
Col. Centro
(351) 5 14 06 y 5 52 22

ZONA COLIMA
Colima
Centro Sí Colima
Calz. Galván Norte 109
Col. Centro
(331) 3 05 28 y 3 08 28

Manzanillo
Centro Sí Manzanillo
Blvd. Costera Miguel de la Madrid
Km. 9.5
C. Comercial Plaza Gaviotas
(333) 3 14 40

Sociales

Fiesta de quince años para

Celia Hernández Bugarín

Por MONICA TREVIÑO
Tepic, Nay.

Con una misa de acción de gracias, oficiada en el templo de La Inmaculada Concepción en Jalcocotán, Nayarit, la jovencita Celia Hernández Bugarín celebró sus quince años.

En su homilía, el sacerdote Jorge Torres dedicó a la festejada un elocuente fervorín en el que puso de relieve los valores morales y religiosos que toda adolescente debe profesar, asimismo, la exhortó a hacer un buen papel como estudiante y a ser obediente con sus padres, Manuel Hernández Parra y Celia Bugarín de Hernández. Durante la misa, también estuvieron los padrinos, el ingeniero Leovigildo Rivera García y su esposa Martha Rubio de Rivera, quienes al término de la ceremonia religiosa fueron los primeros en externar sus parabienes a la quinceañera.

En un salón de eventos que lució elegantemente decorado, la cumpleañera fue felicitada y acompañada por sus familiares, amigos, y compañeros de escuela.

Para la ocasión, fue servida una regia cena conformada por deliciosos platillos de la cocina nacional que los comensales acompañaron con finos vinos dentro de un animado ambiente, el cual estuvo amenizado por una reconocida banda musical y la voz del conocido cantante El Coyote, quienes imprimieron mayor alegría a la celebración. ¡Felicidades Celia!

Don Manuel Hernández Parra y Celia Bugarín de Hernández, papás de la quinceañera.

Ingeniero Leovigildo Rivera García y Martha Rubio de Rivera.

...ría y Irma Alicia, ...quinceañera.

En esta gráfica, el hermano de Celia, Manuel Hernández Bugarín y su esposa Malena de Hernández.

...lia con sus catorce chambelanes.

Reiteran sus votos de amor, respeto y fidelidad...

Don Luis Loreto Ron y Andrea Bueno de Loreto.

Andrea y Luis con sus padrinos de Matrimonio Félix Torres Haro y su esposa Verginia María Hernández de Torres

Encarnación Ramos y María del Socorro padrinos de lazo.

Juciana Campos y Rosa María Padilla, madrinas de anillos.

Juan José y su esposa Luz Mercedes Ba[rboza] los contrayentes.

Don Luis Loreto Ron y Andrea Bueno de Loreto

Por AMABLE VIOLETA
MERIDIANO

Tepic.- Don Luis Loreto Ron y su esposa Andrea Bueno de Loreto reiteraron sus votos de amor, respeto y fidelidad en una emotiva ceremonia religiosa oficiada en la iglesia de Nuestra Señora del Carmen.

En el importante acontecimiento estuvo presente su hijo Juan José acompañado por su esposa Luz Mercedes Barboza.

En su momento el sacerdote Eduardo Sosa dirigió un bello fervorín a los presentes basado en el amor de Cristo.

Al término de la ceremonia religiosa los ahí reunidos se trasladaron al salón Real del Hotel Real de Don Juan en el que se llevó a cabo una bonita recepción en honor a Don Luis Loreto Ron y su esposa Andrea **Bueno de Loreto**.

Don Luis y su esposa Andrea acompañada por sus nietos.

Hotel San Jorge

Su Hogar en Tepic

Viva la tradicional hospitalidad de el

Hotel San Jorge

En el corazón de la ciudad y con la mejor ubicación cerca de los centros financieros

Le ofrece

¡Habitaciones de Paquete!

Paquetes promocionales a grupos y Agentes de Ventas

Paquetes comisionables a agencias de viajes y le invita a pasar un rato agradable en su

La troje
RESTAURANTE Y BAR

y en su Bar "La Herradura"

Puebla 211 Norte
Tepic, Nayarit
C.P. 6300
Teléfono y Fax 01 (32)

12 13-24 12-60 17-09 17-55 17-95

Omnibus de M[éxico]
MENSAJERIA Y PAQUET[ERIA]

SERVICIO NACIONAL E INTERNAC[IONAL]

Estamos para ser[virle]

EN GUADALAJARA
CALZADA OLIMPICA No. 1575 SECTOR REFORMA
COL. ATLAS

EN TEP[IC]
AV. INDEPEN[DENCIA]
S/No. COL. LL[...]

Con nuestro servicio de
Flete por cobrar
Entrega a domicilio
Recolección a do[micilio]
Valor declarado
Acuse de recibo
Fleje

Con Servicio Nacional e Internacional en mensajeria, paqueteria y carga OMNIBUS DE MEXICO

Que le Brinda, Seguridad, Calidad y Garantía

En su próximo envío Nacional o Internacional,

Llame nosotros vamos: EN GUADALAJARA 619-66-63, 619-54-50, 619-13-33, 619-32-07 EN

Nuestro Compromiso...

...scopos

...nal humor y a darle vueltas a ...primido siendo realista, y no ...tese con unas palomitas de ...compañía de su ser querido. ...ucir la tensión.
...te: 487.
...celentes.

...alud van a recibir una mala ...ez teme que va a enfermaarse, ...ansancio. Se sentirá mejor al ...uchas ttareas en su casa. Los ...bles. El amor podría florecer.
...te: 568.
...alas.
...nio.

...vo, con el respaldo de su ser ...tante. Su hogar puede ser el ... que siente la necesidad del ...onalidad, pero tenga cuidado ...ser una carga para usted.
...te: 347.
...celentes.

... para visitar lugares turísticos, ...e lo necesita es recomendable ...ue ver con la educación recibe ...tarde. Hablar con un empre... ...s muy sensible a lo que otros ...aldo o de crítica.
...te: 913.
...gulares.

...o para asumir nuevas respon... ...ciones de negocios, para ir de ...iones a larga distancia. Sin ...te y usted se siente listo para ...n su hogar o de la comunidad. ...anquilas y románticas si usted

...te: 573.
...alas.

... que tome las cosas con calma ...ograr mucho hoy, siempre y ... actividades, actúe de manera ...e. Mantenga los canales de ... horas de la noche, ya que las ...nantes. El hogar es un lugar

...te: 834.
...uy buenas.

...s sus actividades rutinarias en ...ue en la tarde pueda escaparse ...se hoy y trate de averiguar que ...pciona. Su personalidad va a ... los demás en las horas de la

...rte: 863.
...uenas.

...cuentre con algunos compor... ...día. Elogie a su compañero o ...tos momentos sufre dee una ...en sí mismo. Su salud y los ...a. Sea tolerante con los hijos y ...duras contra ellos. No es buen ...s.
...rte: 877.
...uy buenas.

... de la mañana tiende a sentirse ...cupado por descontentos oca... ...te mejor cuando el día avanza ...pestivos en los negocios, las ...ionales. Las horas de la noche ...vertirse.
...rte: 487.
...uenas.

...uena idea hacer una cotización ... remodelación en su casa. Los ...ecinos tienen buenas probabi... No se involucre en discusiones ...mpañeros de trabajo. Tal vez ...n su relación amorosa.
...rte: 346.
...alas.

... puntos poco claros en su carta ...en lo que se refiere a su salud, ... negativo. Existe la posibilidad ...s buena idea no tratar de hacer

...rte: 523.
...uenas.

... de la mañana le traerán mejoría ...d goza de inspiración, entusias... ...el día. Tal vez se sienta un poco ... cuidado de no acabar con su

...rte: 762.
...xcelentes.
...ón. REUTER

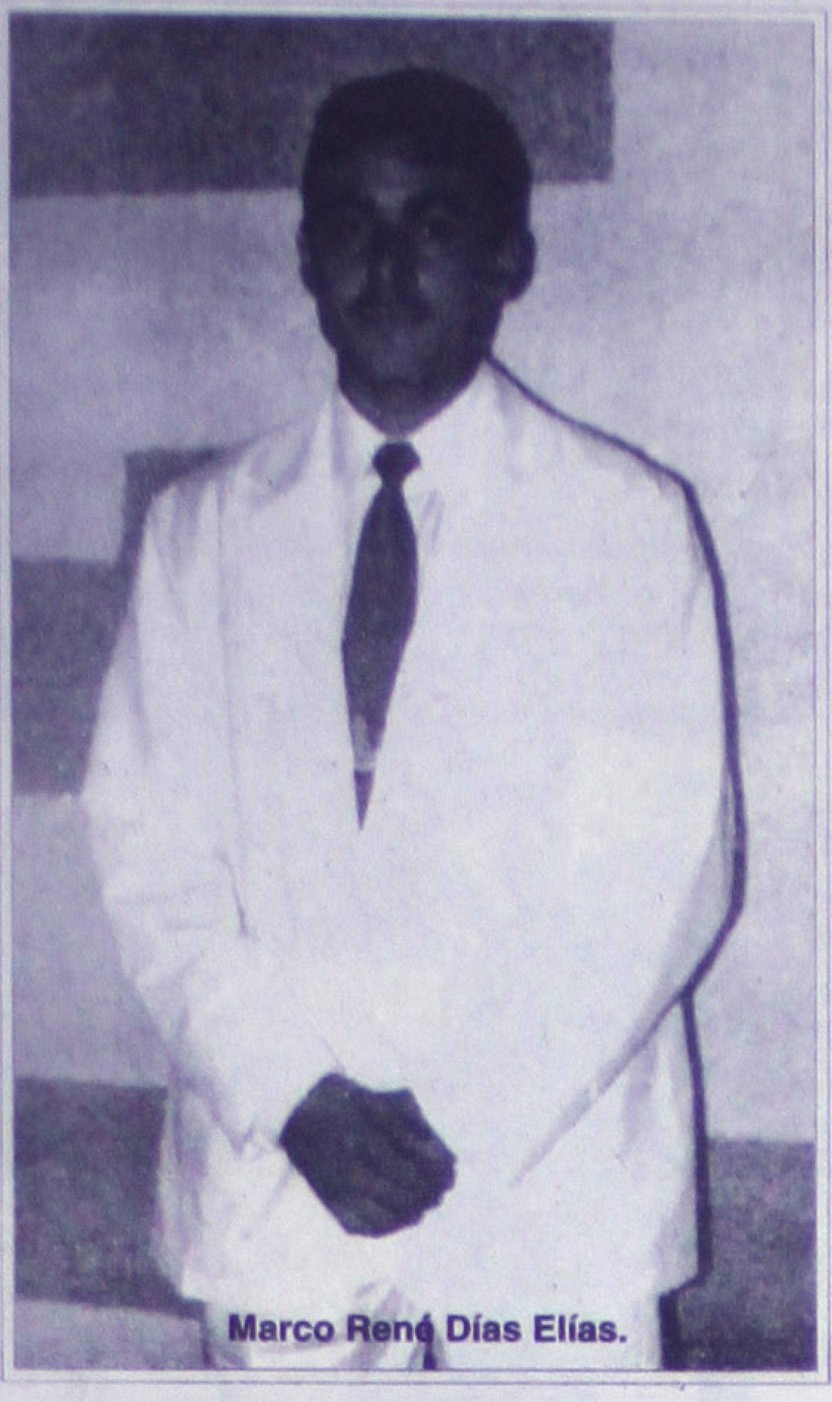

Marco René Días Elías.

Culmina Carrera Universitaria

Marco René Díaz Elías, pronto será un médico

Por AMABLE VIOLETA
MERIDIANO

Marco Rene acompañado por su mamá, la profesora Elena Elías Franco y hermanita Luz Elena. (Fotos: AMABLE VIOLETA)

Tepic.- El pasado viernes 12 de junio se llevó a cabo el acto de fin de cursos de la Escuela de Medicina de la Universidad Autónoma de Nayarit, recibiendo su documentación el joven Marco Rene Díaz Elías. Dentro del acto realizado en el Teatro del Pueblo se dio el último pase de lista momento en el que todos los jóvenes al escuchar su nombre se pusieron de pie y contestaron. Marco Rene fue acompañado por su mamá, la profesora Elena Elías Franco, así como por amigos y familiares.

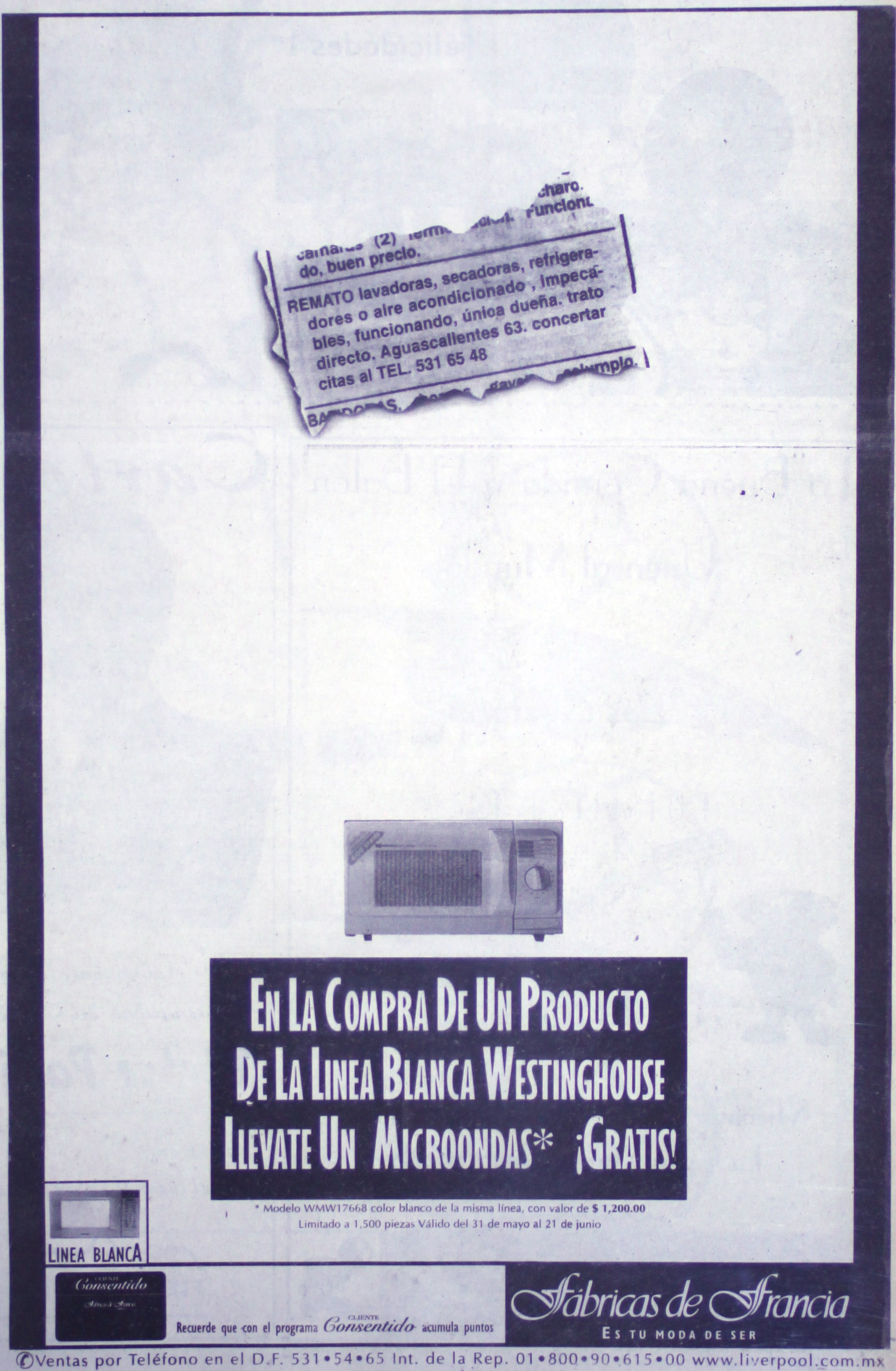

María Luisa en su primer año

Por AMABLE VIOLETA MERIDIANO

Tepic.- Con piñatas, globos y dulces la pequeña María Luisa Acebo Delgado fue festejado en su primer año de vida.

La cita fue en la Casita de Winny Pooh, lugar a donde arribaron un gran número de niños acompañados por sus papás poco después de las 16:00 horas.

Los juegos y las piñatas fue lo que más gustó a los peques quienes después de jugar por un largo rato cantaron las mañanitas a María Luisa quien posteriormente apagó la velita de su enorme pastel.

Leidy Landy es la orgullosa mamá de María Luisa.

¡ felicidades !

Leidy Landy Acebo Delgado y María del Refugio Delgado de Acebo, mamá y abuelita de María Luisa.

Acompañando a la cumpleañera, Mayra Alejandra, Luis Alberto y Tamara Meza.

La Buena Comida y El Balón
Unen al Mundo
En "Los Cafetales"
Del Hotel Fiesta Tepic
Seremos
Protagonistas
Mientras desa as viv con intensidad
La Copa Mundial Francia '98
FIESTA TEPIC
Informes al 11.58.00 11.50.00 Ext.1442, 1443, 1402

Carlos Cue
Se
Dedi
espe
para

Acompañado de la
Versatilidad del Comediante
Vi r Padilla
En el lugar de mayor prestigio
FIESTA TEPIC
Prese
20 d
Informe
11
11
Ex
144

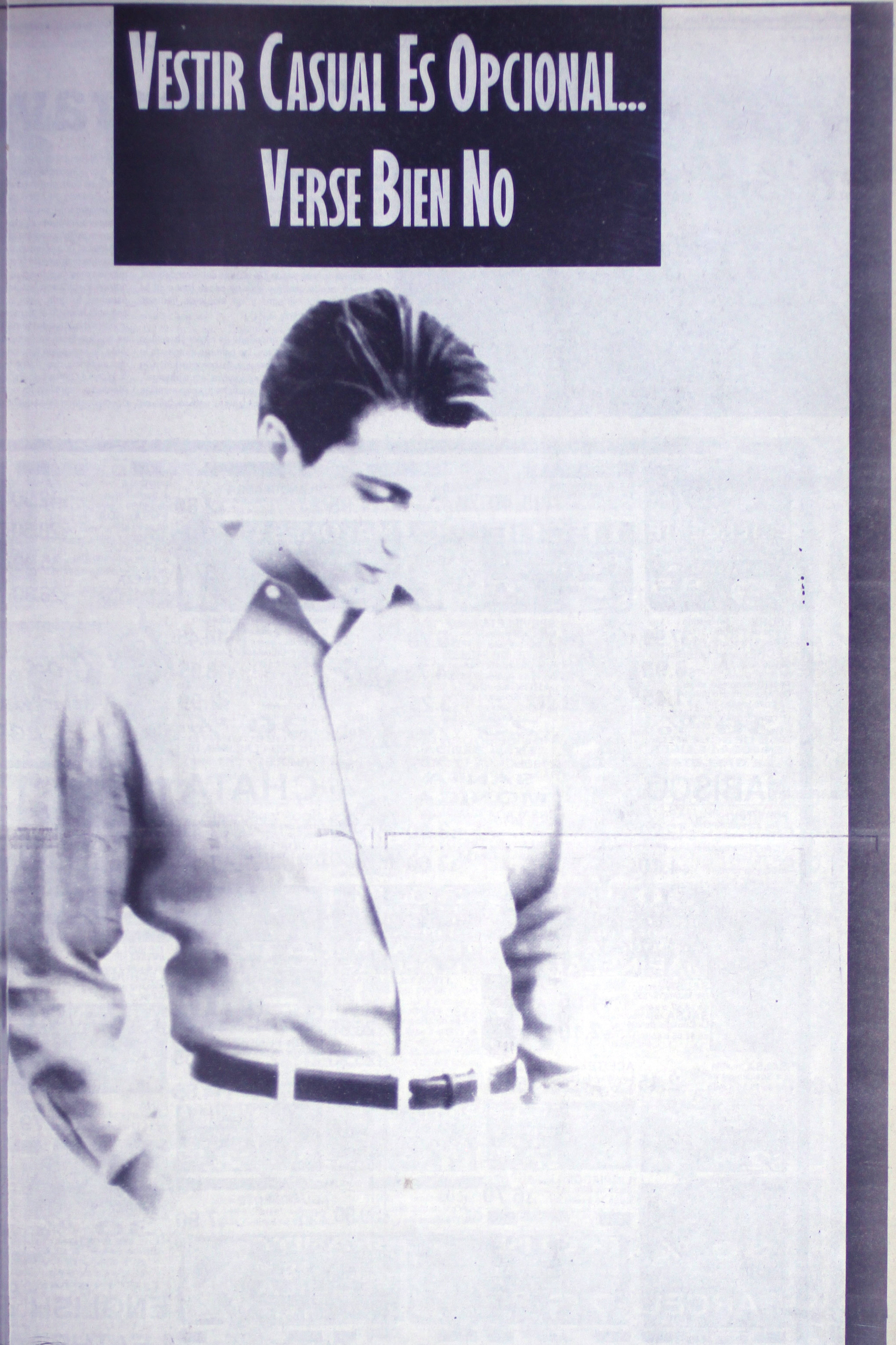

s por Teléfono en el D.F. 531•54•65 Int. de la Rep. 01•800•90•615•00 www.liverpool.com.mx

Ana Gabriela Elías Rosales. (Fotos: AMABLE VIOLETA)

El licenciado Pedro Elías Franco y su esposa Yolanda Rosales de Elías, papás de Ana Gabriela.

Ana acompañada por s... Elizabeth y Juan F...

Termina sus estudios de Medicina General

Ana Gabriela Elías Rosales

Por AMABLE VIOLETA
MERIDIANO

Tepic.- La señorita Ana Gabriela Elías Rosales egreso el pasado viernes 12 de junio de la Escuela de Mediciana de la Universidad Autónoma de Nayarit.

El acto se llevó a cabo en el Teatro del Púeblo, lugar en donde le acompañaron sus papás, licenciado Pedro Elías Franco y Yolanda Rosales de Elías; sus hermanos, Claudia Elizabeth y Juan Francisco Elías Rosales. Ana Gabriela en su momento fue felicitada por sus amigos y familiares quienes al término del acto academico la festejaron con una exquisita comida en un conocido restaurnt de esta ciudad.

A PAPA LE LLEGO LA HORA

En la compra de $ 550.00 o más de cualquier fragancia masculina de nuestro Departamento de Perfumería, por sólo $50.00 adquiera un reloj miniatura de colección. Limitado a 5,000 piezas

PERFUMERIA

Recuerde que con el programa Cliente Consentido acumula puntos

Fabricas de Francia
Es tu moda de ser

Ventas por Teléfono en el D.F. 531•54•65 Int. de la Rep. 01•800•90•615•00 www.liverpool.com.mx

Jocelyn Rodríguez Rubio ... sacramento. (Fotos de MON...

Recibe a Jesús en la ... Jocelyn Rodrígu...

Por MONICA TREVIÑO
MERIDIANO

Tepic.- Feliz por recib... cuerpo y sangre de Cristo, lleg... Guadalupe Rodríguez Rubio, ... na a la Santa Iglesia de Ca... cuarto sacramento cristiano e... la mañana.

Jocelyn vestida como vi... fue acompañada por sus pa... Rodríguez Ruíz y Lupita Rub... de primera comunión fue la seño... Medina Cruz, y de confirmaci... Peña Carrillo.

Después de la ceremonia ... nal desayuno en el salón casas ... Tepic, donde Jocelyn convivi... familiares y sus amiguitos del ... Sierra.

La neocomulgante con su ma... Rodríguez.

Marcela Berenice Cruz Me... de primera comunión.

LA MEJOR JUGADA DEL MUNDIAL EN REPETICIÓN INSTANTÁNEA.

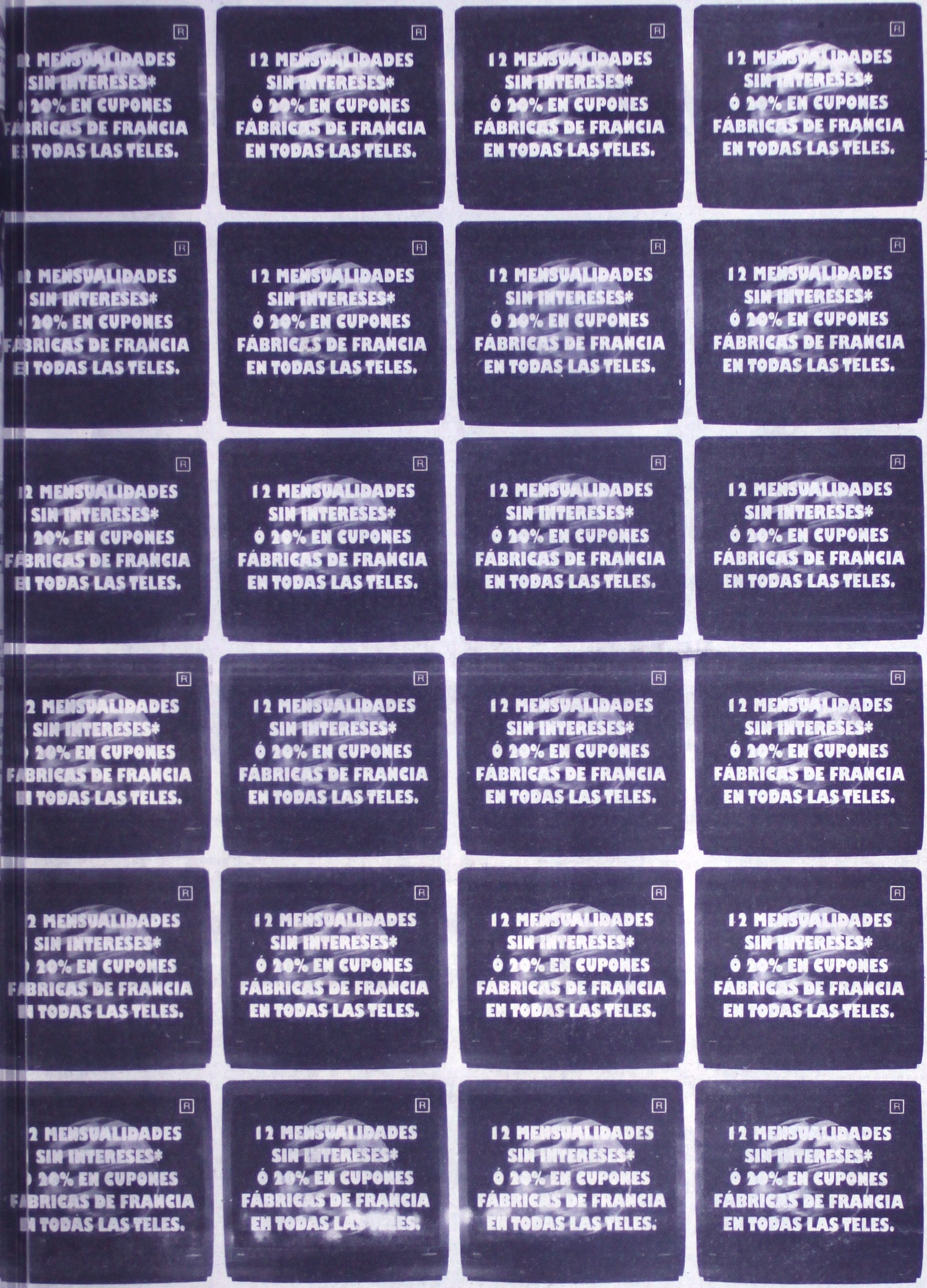

*con su crédito Fábricas de Francia
Válido del 7 al 21 de junio

Recuerde que con el programa CLIENTE *Consentido* acumula puntos

Fábricas de Francia
ES TU MODA DE SER

ntas por Teléfono en el D.F. 531•54•65 Int. de la Rep. 01•800•90•615•00 www.liverpool.com.mx

Un año de Judith Angélica Gutiérrez Pinedo

Por AMABLE VIOLETA
MERIDIANO
Tepic.-

Con decoraciones Winny Pooh, Tiguer y Puerquito la pequeña Judith Angélica Pinedo fue festejada en su primer año de vida.

Las invitaciones fueron repartidas a tiempo; el pastel, los dulces, la gelatina y las ricas hamburguesas ya estaban en casa, y llegó el momento de dar inicio a la celebración de la pequeña cumpleañera quien en compañía de sus amiguitos invitados, rieron, jugaron y quebraron las piñatas.

Judith Angélica fue acompañada en tan especial ocasión por sus queridos papás, Raúl Gutiérrez y Angélica Pinedo de Gutiérrez; así como por su consentidor tío, Victor Pinedo. Cabe mencionar que la pequeña Judith Angélica fue colmada de bonitos presentes al mismo tiempo que le abrazaron y felicitaron deseándole un muy feliz cumpleaños.

Judith acompañada por sus papás, Raúl Gutiérrez y Angélica Pinedo de Gutiérrez.

Celia Bueno la consentidora abuelita de Judith.

Victor Pinedo de Gutiérrez y su novia, la señorita Paty Llamas acompañando a la feliz cumpleañera.

Los payasos Tilin y Talon con la pequeña Judith Angélica.

Irma Velasco y Jorge Arias Figueroa. (Fotos: AMABLE VIOLETA)

Matrimonio de

Irma Velasco y Jorge Arias

Por AMABLE VIOLETA
MERIDIANO

Tepic.-Irma Velasco Bravo y Jorge Arias Figueroa recibieron la bendición nupcial y de esta manera unieron sus vidas a través del matrimonio la noche del pasado viernes 12 de junio.

En su momento el sacerdote oficiante otorgó el sacramento del matrimonio a la pareja, al tiempo que les habló de sus deberes como esposos, los cuales están fundados en el amor, respeto y fidelidad.

En punto de las 20:00 horas amigos y familiares de Irma y Jorge arribaron a la Iglesia del Señor del Consuelo, lugar en el que se llevó a cabo la ceremonia religiosa, al término de la cual todos los presentes felicitaron y colmaron de dichas y parabienes a los recién casados.

Irma y Jorge fueron acompañadas por sus mamás, Irma Bravo Mata y Soyla Figueroa Martínez, respectivamente.

La señora Irma Bravo Mata, mamá de la novia […] hijo Joaquín Mario Velasco Bravo.

La licenciada Soyla Figueroa Martínez, mamá de[…]

Pío Gerardo Bravo y Verónica Zapata, padrinos de matrimonio.

Antonio Morán y Gina Figueroa de Morán, padrinos de lazo; Mario Velasco y Verónica Ortega, padrinos de anillos.

El ingeniero Javier Figueroa Martínez y su espos[…] de Figueroa, padrinos de velación.

COUPE DU MONDE
FRANCIA 1998
D'PAUL ★★★★★
Tel/Fax 16-31-20
EDICION | TEPIC, NAY. LUNES 15 DE JUNIO DE 1998 | DIA SEIS

FOTO:MERIDIANO/Reuters

O PARTIDO

avia a rán

...fútbol de Yugoslavia de... 1- a Irán en partido ...Grupo F de la Copa del ... a los 73 minutos ...vic ...oró de zurda un tiro ...que ...só a un lado de la ...stira... del arquero Nima

...disputado en el estadio ...e dirigido por el árbitro ...da, quien amonestó a los ...rovi... y Dragan Stojkovic.

...NCA 4D

FOTO:MERIDIANO/Reuters

...ina gana, ...llega a ...cer

...l domingo 1-0 frente ...nos... todo el fútbol que ...rellas... que deseaba su ...l Pas...rella.

...NCA 2D

SIMPLEMENTE EL MEJOR

OTRA VEZ JORDAN!

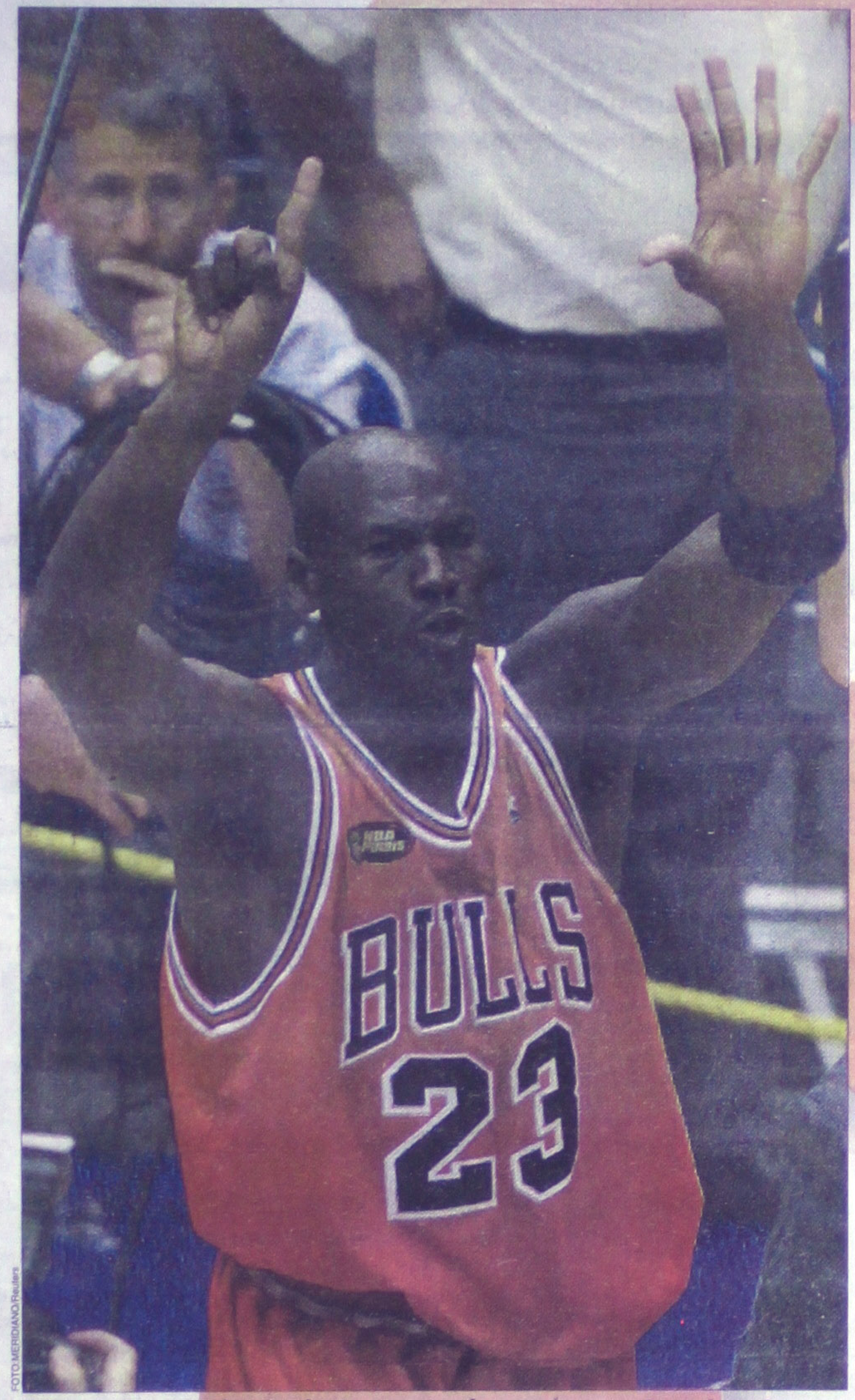

FOTO:MERIDIANO/Reuters

"Cuando empiezas la temporada *siempre estás enfocado en ganar el campeonato. Realmente fue una final muy disputada. En fin, fue una victoria de todos", apuntó Jordan después de concluido el encuentro.*

Bulls ganan campeonato 87-86 sobre Jazz

SALT LAKE CITY, EEUU, jun 14 (Reuters) - Una canasta de Michael Jordan a cinco segund os del final dio el domingo el triunfo por 87-86 y el sexto campeonato de la NBA a los Bulls de Chicago sobre los Jazz de Utah.

Jordan le arrebató el balón a Karl Malone para darle a los Jazz la cornada fatal, un enceste en suspensión a 20 pie s del aro, para llevarse la serie por cuatro victorias a dos y coronarse por sexta vez en ocho años.

Momentos antes, John Stockton había dejado cierto sabor de victoria para los locales cuando con un enceste triple a 41,9 segundos puso a su e quipo al frente 86-83.

Poco antes Jordan, quien marcó 45 puntos en el juego, logró el empate a 83, al cobrar dos tiros libres luego de una falta, cuando trataba de hacer una de sus soberbias entradas al aro.

Jordan, quien posiblemente no regresará el próximo año, fue galardonado por segundo año consecutivo con el premio al Jugador más Valioso de la final en la Asociación Nacional de Baloncesto profesional de Estados Unidos (NBA).

NBA 3D

Mejores anotadores:

CHI -	MICHAEL JORDAN	45,
	TONI KUKOC	15
UTH -	KARL MALONE	31,
	JEFF HORNACEK	17

Anotación final:

	1RO	2DO	3RO	4TO	TOTAL
CHICAGO	22	23	16	26	87
UTAH	25	24	17	20	86

Fotos de KARINA LOPEZ

...E TEPIC, GANADORES *del dual meet celebrado este ...el Nayar Club Campestre. De izquierda a derecha: Carlos ...ja, Jesús Vega, David Alfaro, Juan Ramírez, Jesús Parra, y Raúl Zárate.*

...ORES DE ...

...mando Parra, ...r de campo

Jesús Vega Bastida, 3 bajo par
Juan Ramírez, 2 bajo par
Mario Chaurand, 1 bajo par
Jesús Parra y Jesús Torres, par de campo (72)

NAYAR CLUB CAMPESTRE

Tepic ganó el dual meet de golf

Por KARINA LOPEZ
Tepic, Nay.

Los días 13 y 14 de junio se llevó a cabo un match entre golfistas de Mazatlán y Tepic, enfrentándose bajo la modalidad dual meet, mismo que fue ganado por el equipo de esta ciudad del campo del golf del Nayar Club Campestre, sede del evento.

La tarde del domingo, fueron entregados reconocimientos a cada uno de los integrantes del equipo de Tepic, quienes gracias al buen juego que ejecutaron David Alfaro, Armando Parra, Jesús Vega, Juan Ramírez, Mario Chaurand, Jesús Parra y Jesús Torres, se colocaron al frente del encuentro con un score general de 713 golpes, contra 780 de los jugadores de Mazatlán.

Participaron un total de 38 golfistas, quienes se vieron todavía muy animosos al final de la batalla eligiendo como fecha tentativa del segundo dual meet, los días 11 y 12 de julio en la ciudad de Mazatlán Sinaloa, en el Club Campestre.

En la comida que se ofreció al término de la jornada, Mario Chaurand, presidente del comité de golf, acompañado del pro del campo sede Marcelo Alvarez, dio a conocer los resultados más destacados.

DEL CLUB CAMPESTRE DE MAZATLAN, *los jugadores: de derecha a izquierda, Celestino Cruz, Renato Vega Jr., Martín Narváez, el PRO Artemio Rodríguez, Enrique Vega, José Antonio Iturbide y Antonio Iturbide. En el extremo izquierdo, el PRO del campo sede del encuentro, Marcelo Alvarez. Ramón Cruz (abajo).*

LOS MEJORES DE MAZATLAN
Martín Narváez, 3 golpes bajo par
Renato Vega Jr., 1 bajo par
Antonio Acuña, 1 bajo par
Antonio Iturbide, 5 sobre par de campo

Así mismo, se informó de las posiciones finales del torneo del putt, el cual tuvo lugar la tarde del sábado 13 de junio.
1er lugar, Ramón Cruz, de Mazatlán
2do lugar, Antonio Iturbide, de Mazatlán
3er lugar, Luis Carpena, de Tepic.

Gabriel Batistuta festeja su gol anotado al equipo de Japón en Toulouse

FOTO:MERIDIANO/Reuters

Mesurado festejo para opaca victoria de Argentina

BUENOS AIRES
Reuters.-

Los argentinos festejaron tibiamente la victoria de su selección 1-0 ante Japón después de considerar que lo importante había sido ganar en el debut de la Copa Mundial de Francia.

"Ohhh, Argentina... es un sentimiento... no puedo parar", gritaban los hinchas en el Obelisco sobre la Avenida 9 de Julio haciendo sonar cornetas y vestidos con gorros y casacas con los colores celeste y blanco.

"No importa. 1-0 sirve porque se ganó y es el primer partido, aunque hubiese sido mejor ganar 4-0", dijo un hincha con la cara pintada."Ojo con los ponja (japoneses) eh.... viste como la mueven (juegan la pelota)", dijo otro hincha analizando al difícil rival del debut.

Además de los coloridos hinchas que se reunieron en el Obelisco toda la ciudad se vió adornada con banderas en los balcones de los edificios, los taxis, los autobuses, las casas de venta de electrodomésticos y especialmente los bares.

La cita del domingo obligaba a madrugar, y muchos eligieron desayunar en el bar de la esquina y ver el partido desgustando una medialuna con dulce de leche y un buen café para romper los nervios.

En la intersección de la Avenida Coronel Díaz y la calle Paraguay, barrio de Palermo, tan futbolero como Avellaneda y tan exclusivo como la Vía Venneto, varios hinchas se concentraron incluyendo al "canillita" (vendedor de periódicos) que dejó su actividad "total no pasa nadie (por la calle)". En los primeros 15 minutos del partido todo era incertidumbre porque Argentina, teóricamente más que Japón, no encontraba la pelota, de acuerdo al análisis de los hinchas. "Huy loco... qué sufrimiento, estos tipos (los japoneses) corren todos y no agarramos una (pelota)", se quejaba un hincha agarrándose la cabeza.

"Pará que en cualquier momento los vacunamos (le hacemos un gol)", trataba de calmarlo su compañero haciendo un gesto paternal. "Eeehh viejo (al árbitro) cómo le pegan al 'Burrito' (Ariel Ortega)... así no se puede jugar", se quejaba otro hincha parándose frente al televisor.

"Dale Bati pegale, pegale... goool.... goool... te lo dije que reventaban", "vamos vamos, Argentina, vamos vamos, a ganar, que esta barra quilombera, no te deja, no te deja de alentar", cantaban abrazados y haciendo ritmo con cualquier elemento que tuvieran frente suyo.

"Esto es una eternidad... cuánto va a adicionar este tipo (el árbitro)", se quejó un hincha cuando ya se jugaban cinco minutos más del tiempo reglamentario.

"Bien Argentina, vamos todavía , tranquilos esto recién empieza y hay que cuidarse", eran los comentarios cuando terminó el encuentro. Las sonrisas reemplazaron a los rostros serios por los nervios y algún que otro café con leche quedó desparramado sobre la mesa con el gol de Batistuta.

Cada uno fue dejando el bar y algunos salieron apurados para comprar las pastas para un domingo que fue especial, aunque no para derrochar alegría.

Argentina gana no llega a conv

TOULOUSE, Francia
Reuters.-

Argentina ganó el domingo 1-0 f rente a Japón, pero no mostró todo el fútbol que prometían sus estrellas y que deseaba su entrenador, Daniel Passarella.

Después de un comienzo nervioso, en el que no lograban acomodarse en el campo, el equipo albiceleste comenzó muy lentamente a mostrar algo de su juego.

Adelante, Gabriel Batistuta, el autor del gol, tuvo varias oportunidades que intentó aprovechar, pero se lo vio muy lento a la hora de reaccionar. Pese a ello, los intentos de desestabilizar la cerrada defensa japonesa de Ariel "El Burrito" Ortega pudieron cuajar en varias oportunidades, ya sea en combinación con Batistuta o con Claudio "El Piojo" López. Sin duda, uno de los mejores hombres de la cancha, que tanto recuperó balones como se sumó a la ofensiva, fue Juan "La Brujita" Verón, quien le dio un gran vigor al medio campo, pero estuvo desacertado a la hora de hacer sus fuertes disparos.

En esa misma zona, el planteo de Passarella fue cauteloso, ya que mantuvo al capitán, Diego ... parte baja de un ... prevenir el cont... tras que a Javier Z... tad.

La defensa ... en esta primera ... na en el Mundial ... medida por los ... Matías Almeyda ... peración del bal... nula labor de Nel... derecho. En co... Sensini se convir... bajando y subien... para que funciona... planteado por Pas... a la camiseta no lle... chos problemas a ... pelota.

Sensini salió ... la segunda etapa ... bló en más de una ... reemplazante José ... cipar como su exp... y prefirió esperar ... de Roa.

"BATIGOL" HIZO LA DIFERE

FOTO:MERIDIANO/Reuters

Passarella reconoce que Argentina debe jugar mejor

TOULOUSE, Francia
Reuters.-

El director técnico de la selección argentina de fútbol, Daniel Passarella, reconoció el sábado que su equipo tuvo deficiencias al debutar el domingo en el Mundial de Francia, pero se mostró confiado en poder mejorar para el próximo partido.

Después de que los albiceletes se impusieron 1-0 a Japón, el entrenador señaló que "no estuvimos muy precisos con la pelota y no supimos imponer el cambio de ritmo".

Sin embargo, "me siento tranquilo" porque se ganó el encuentro y porque "se rompió el hielo del primer partido, que es lo difícil".

Passarella indicó que su satifacción era "a medias porque hicimos algunas cosas bien y otras no tanto".

Entre lo bueno el técnico destacó el final del primer tiempo, después del gol de Gabriel Batistuta, cuando el equipo pareció encontrarse más en la cancha de esta ciudad del sur de Francia. Sin embargo, afirmó, también "tuvimos situaciones para definir en el primer tiempo y no pudimos hacerlo".

"Bora" se roba el espectáculo

Por Rolando Lahera
PARIS/Reuters

El entrenador serbio Velibor Milutinovic volvió una vez a robarse el espectáculo en un Mundial, tras vencer su equipo de Nigeria al favorito España, en el mejor encuentro disputado en lo que va del torneo Francia '98.3

El popular "Bora", que lo mismo da una conferencia de prensa en español, que en inglés, en francés, en serbio-croata o en ruso se ganó el corazón de los aficionados nigerianos al vestirse con un traje típico de ese país y el de los franceses, al humillar a sus acérrimos rivales españoles y no sólo en el fútbol.

Ahora tras el triunfo de Nigeria sobre España 3-2 y el empate sin goles entre Paraguay y Bulgaria, sus posibilidades de avanzar en el Grupo D, llamado de la muerte, son muy buenas.

Milutinovic impactó en 1986 cuando llevó al local equipo de México a cuartos de final, su mejor actuación histórica en un Mundial, logró un buen ambiente en Italia '90 cuando al frente de Costa Rica venció a Escocia por 1-0 y Suecia por 2-1 y perdió sólo con Brasil por 1-0 para llevar su equipo a octavos de final.

En la Copa de Estados Unidos fue de nuevo el técnico del equipo anfitrión al que llevó octavos de final, donde resultó eliminado por los potentes tetracampeones de Brasil por 1-0.

Ahora, en su cuarto mundial consecutivo está al frente de Nigeria, actual campeón olímpico y favorito de muchos para el título, y ya volvió de nuevo a estar en el centro de la prensa. Milutinovic, de 53 años, no se deja embriagar por los éxitos y sigue siendo el mismo hombre sencillo y despeinado de siempre, como aquel joven que llegó al Partizan de Belgrado hace casi tres décadas y que después jugó en Suiza y Francia, antes de convertirse en director técnico.

Cuando "Bora" llegó a Francia con una Nigéria que venía de ser goleada por Yugoslavia y Holanda, no levantó muchas

expectativas y casi que pasó inadvertido en los periódicos locales, a pesar de que dirigir en cuatro mundiales con cuatro equipos diferentes es una marca mundial.

Por supuesto, que lo mencionaron, pero destacaron más al brasileño Carlos Alberto Parreira, quien comparte el récord y fue quien guió al tetracampeonato a Brasil, hace cuatro años.

El domingo todo cambio, los periódicos están llenos de material sobre Nigeria, de declaraciones de los jugadores y del propio Milutinovic, quien no es parco en palabras.

"Dios está con nosotros", tituló L'Equipe citando a Milutinovic, en una página entera dedicada al triunfo nigeriano, mientras Dimanche le concedió tres páginas a los nigerianos y cita a Bora hablando de solidaridad.

Cuando México lo despidió, a pesar de darle la clasificación al Mundial, el técnico no esperó mucho y se buscó trabajo en Nigeria, cuyo gobierno incluso le debía dinero a los juadores, pero le pagó a "Bora" sin pensarlo mucho e incluso el entrenador se las ingenió para caerle bien a las autaridades de ese país africano.

El principal problema para los entrenadores extranjeros en Nigeria eran las dificultades para lidiar con el gobierno de ese país, cuyo presidente Sani Abacha falleció esta semana.

Milutinovic no tiene problemas y los militares nigerianos le respetan mucho, más desde el sábado. Nunca le faltaron en estos meses sus 37.450 dólares mensuales de salario, además de que le pagaron 75.000 dólares por firmar el contrato. También se las ingenió para conseguir un bono por cada victoria mundialista de 38.000 dólares y uno de 81.000 si llega a la semifinal. Pero el día antes del partido sus jugadores recibieron un cheque de 30.000 dólares de un bono de premio que les debía el gobierno. "Milutinovic es como hermano", dijo el jugador Sunday Oliseh al preguntársele por su entrenador.

El "Trotamundos" serbio está de nuevo en el centro de un Mundial, aunque sus deseos de haber llegado a París al frente de México aún no se han diluido con la victoria del sábado.

La sorpresa del mund...

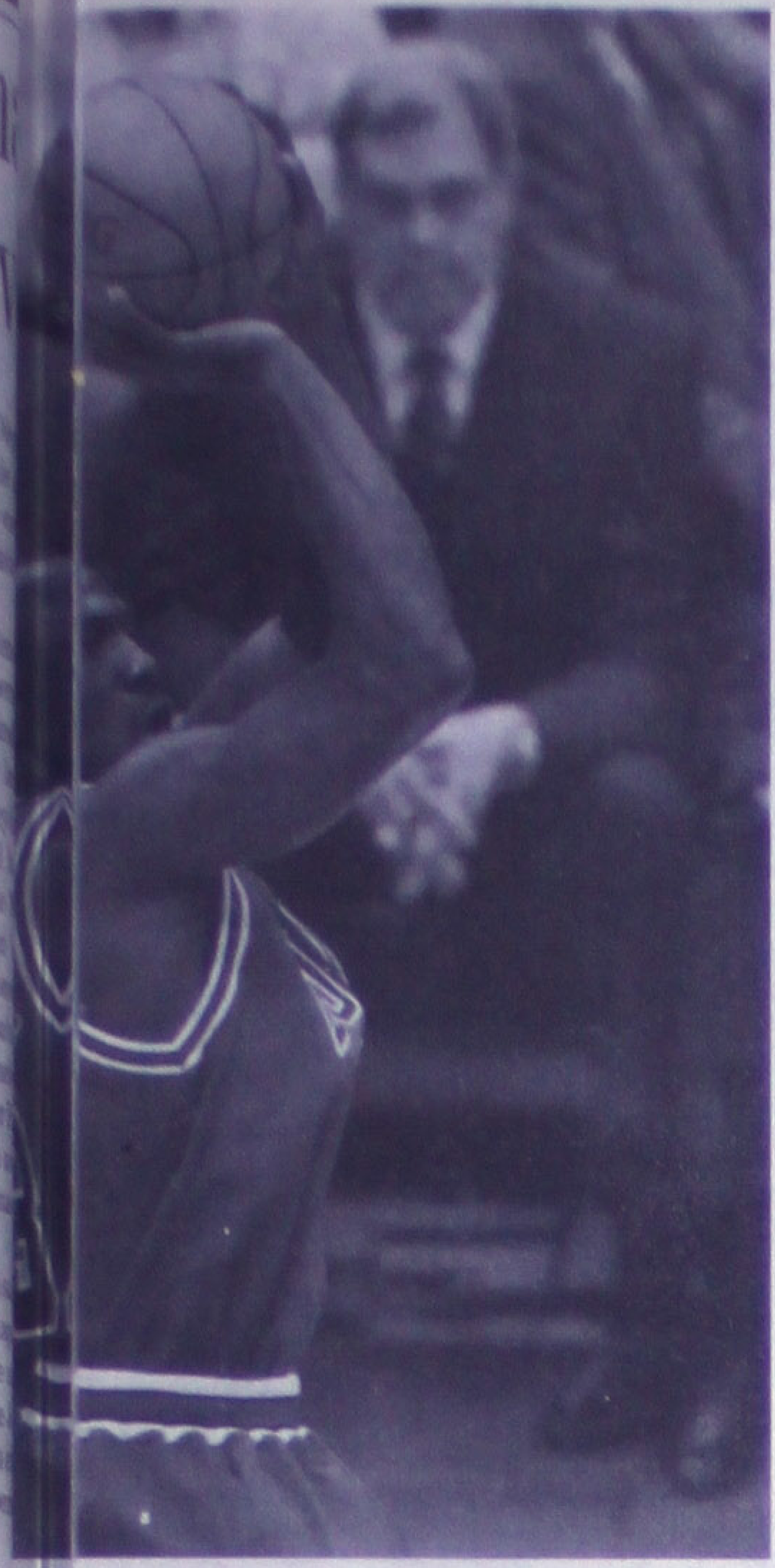

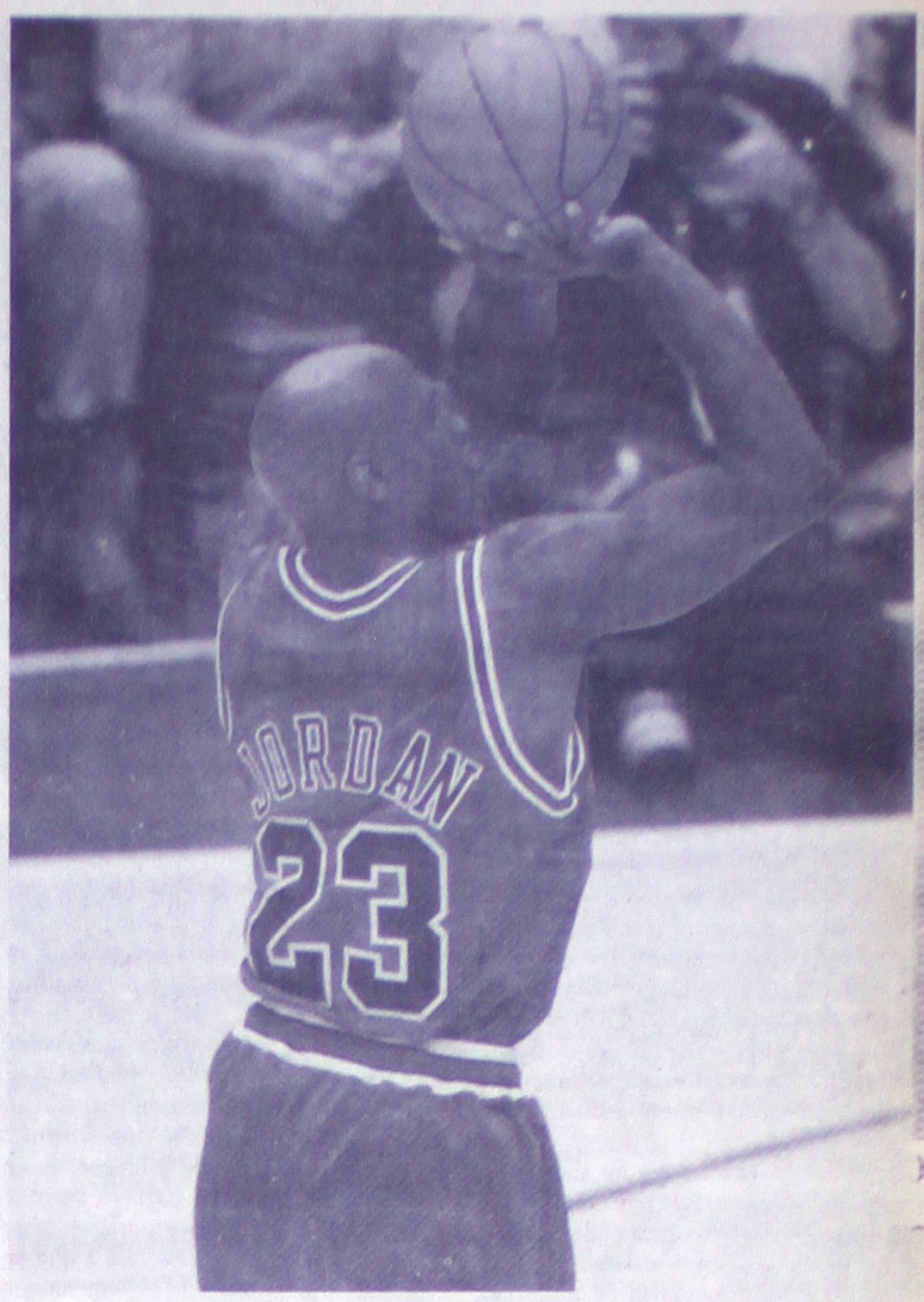

DE JORDAN

...CAGO BULLS TRICAMPEON

...s vencen a Jazz y ...n sexto campeonato

...E CITY, ...na ...nasta de ...segundos del ...triunfo por 87- ...ato de la NBA ...sobre los Jazz ...arrebató el ...para darle a ...fatal, un ...ón 20 pies ...e la serie por ...os coronar- ...ocho años. ...nte, John ...do cierto sa- ...a los locales ...esta triple a ... e quipo ...s Jordan, ...os el juego, ..., al cobrar dos ...ina ...lta, cuan- ...a de sus sober- ...zas la tempora-

da s iempre estás enfocado en ganar el campeonato. Realmente fue una final muy disputada. En fin, fue una victoria de todos", apuntó Jordan después de concluido el encuentro.

Jordan, quien posiblemente no regresará el próximo año, fue galardonado por segundo año consecutivo con el premio al Jugador más Valioso de la final en la Asociación Nacional de Baloncesto profesional de Estados Unidos (NBA).

"Este trofeo se lo dedico a mi esposa, a los aficionados de Chicago y también a los de Ut ah", señalo Jordan tras recibir el premio.

Jordan, quien ganó su sexto título de Jugador más Valioso en la década, lScottie Pippen y el entrenador Phill Jackson terminan sus contratos con los Bulls el 1 de julio, y lo más seguro es que no sean extendidos. Jordan, de 35 años, se rafirmó como el mejor jugador de baloncesto del mundo y dijo que se retiraría si Pippen y Jackson se van de los Bulls.

"Este es un largo camino. Ya todo está hecho hasta aquí", dijo Jordan durante una d elirante e improvisada fiesta en la cancha.

"Fue un camino muy duro y una final muy disputada para llegar a donde estamos", dijo Jackson después de conquistar su sexto título como entrenador.

En tanto, Malone, quien marcó 31 puntos, dijo que había sido un encuentro muy luchado; "Fue un gran juego y ganó el que hizo mejor las cosas". Utah había ganado los tres primeros cuartos 25-22, 24-23 y 17-16 y todo parecía que la serie se iba a siete encuentros, pero la exprreriencia y la habilidad de los Bulls, sobre todo de Jordan, hizo cabiar por completo el resultdo del juego.

También se destacó por Chicago el croata Toni Kukoc, con 15 tantos, mientras que por Utah lo hizo Jeff Hornacek con 17 unidades.

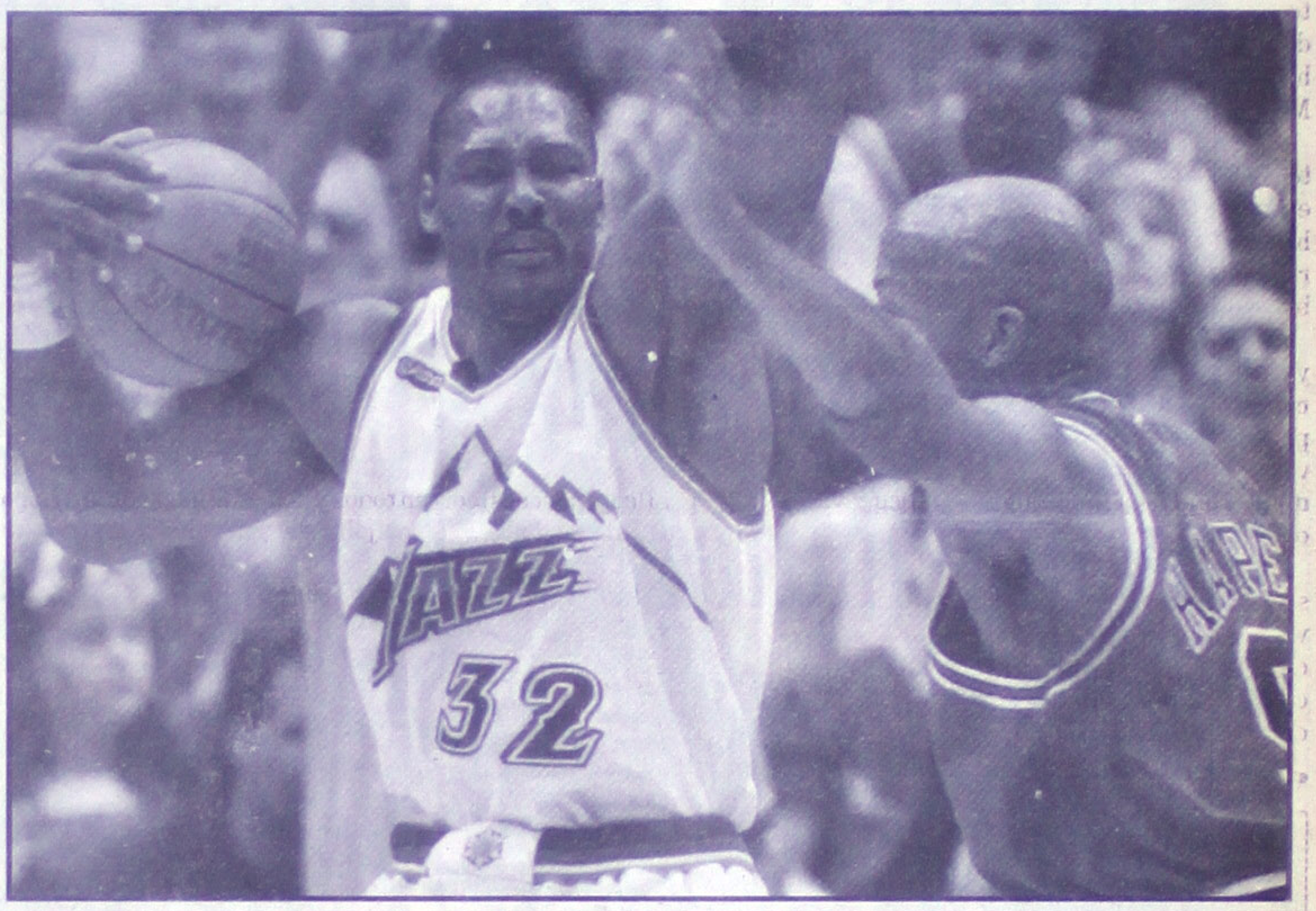

...can los "Hooligans"

...ncesa disparó ...imógeno para ...res o segui- ...cinos que cho- ...que habían es- ...rtemente, co- ...botellas a los ...de ...n los ...grupos se en- ...ejo ...or del ..., dijeron testi- ...zó el ...s para ...sal de Reuters ...que los distur- ...las 17:00 horas ...licía así moti- ...ara mantener ...grupos rivales. ...ngleses choca- ...la misma área ...oche. Miles de ...zando a llegar ...en anticipo al ...del Mundo con ...ron en varios ...rsonas estaban ...aria el centro ...e sólo unas 50 ...ue estaban cau- ...s. ...la mañana, la ...mente distinta,

aunque la policía había sido colocada en estado de alerta total, por las reyertas callejeras del sábado en la noche.

Se espera que unos 10.000 seguidores ingleses y miles de aficionados tunecinos vendrían a esta ciudad portuaria durante el fin de semana, en anticipo al encuentro Inglaterra-Túnez del lunes.

La policía patrullaba las calles y su presencia era notable alrededor de la estación ferroviaria.

Sir Brian Hayes, jefe de seguridad de la Asociación Inglesa de Fútbol, dijo en conferencia de prensa que unos 200 ingleses estuvieron envueltos en las reyertas de medianoche y cuatro fueron arrestados.

Dos fueron puestos en libertad, pero enfrentan cargos de ebriedad y otros dos siguen detenidos, pero no han sido acusados. Un aficionado sufrió la fractura de una pierna.

"Hubo algunos problemas anoche. Pero debemos poner esto en perspectiva. No hubo violencia real y las autoridades francesas no utilizaron la policía anti-motines", dijo Hayes.

"Este es el tipo de incidentes que no queremos ver. Eso no es buena publicidad para los hinchas ingleses, pero en general fue una reyerta sin importancia".

Cree que la policía manejó la situación bien y estaba confiado en que ellos podrán retener el control. "No culpen a los franceses, culpen a los aficionados", añadió.

La primera oleada de seguidores ingleses, que llegó el viernes, se ha comportado relativamente bien en los numerosos bares y cafés alrededor del área del Viejo Puerto.

Pero los problemas surgieron alrededor de la medianoche, luego que un inglés fue alcanzado por un automóvil. Decenas de aficionados salieron a las calles de los bares y cantinas y lanzaron objetos a otros conductores , antes de sentarse en la calle formando una improvisada barricada.

La policía, llevando bastones y escudos, llegó para dispersarlos, dando lugar a las primeras escaramuzas de la noche. Pero ellos parecieron seguir una política de interferencia mínima y se contentaron con arrinconar a los ingleses hacia una esquina de la plaza.

Los aficionados ingleses, que cantaban, respondieron lanzando ocasionalmente botellas, pero mayormente no hicieron mas que gestos amenazadores.

Pero más problemas surgieron cuando centenares de nuevas personas llegaron y comenzaron a tirar objetos a los ingleses.

Decenas de estos intentaron romper el cordón policíaco para perseguirlos, pero fueron contenidos y regresaron a su propia esquina de la plaza. Y se fueron dispersando en las siguientes dos horas.

Luego hubo una calma relativa en el resto de la ciudad.

La taberna Red Lion y los bares irlandeses de la ciudad estaban llenos de visitantes ingleses, algunos gritando lemas anti-IRA y haciendo el saludo nazi y otros aficionados lanzaron botellas al escenario durante un concierto en el complejo de entretenimiento playero Prado, aunque no se reportó violencia alguna. Pero Jean-Marc López, gerente del café OM donde ocurrieron los disturbios del sábado, dijo con cierto pesar: "Las autoridades tendrán que hacer algo, de lo contrario lo mejor que podemos hacer es cerrar".

Señalando a varias decenas de aficionados ingleses sentados en la terraza tomando cerveza, agregó: "Ahora mismo, las cosas están bien. Pero dentro de pocas horas, cuando hayan tomando varias cervezas, ¿que podría pasar?".

"Es la primera vez que hemos visto un problema como ese", declaró López. "Sería una vergüenza enorme echar a perder la Copa del Mundo en esa forma".

YA NO SE MOLESTE BUSCANDO PRECIOS...
SOLO MARQUE: 01-800
024-2055
713-5000
Y RECIBA LO MEJOR DE LAS MEJORES MARCAS AL MEJOR PRECIO
HASTA SU CASA O NEGOCIO SIN NINGUN COSTO
PRECIOS SIN COMPETENCIA
LA TENDA
Canon · Verbatim · Motorola · Toshiba · IBM · brother · Olympia · Microsoft · Compaq · Hewlett Packard · Printa · Acer · Unix · Sony · Epson · BTC · Umax
• LA MEJOR ATENCION • AMPLIO SURTIDO EN FAXES Y MODEMS
• ASESORIA A NUESTROS CLIENTES • LOS ULTIMOS MODELOS EN PC'S
GRAN VARIEDAD EN EQUIPOS DE OFICINA
EXTENSO SURTIDO EN CONSUMIBLES A PRECIOS DE MAYOREO
CONTAMOS CON SALA DE EXHIBICION

Lapuente borra espectro de "Bora" y hace historia

Por Rolando Lahera
PARIS/Reuters

El director técnico mexicano , Manuel Lapuente, pasó el domingo más tranquilo de 1998 tras la victoria de 3-1 sobre Corea del Sur en el debut de su equipo en el Grupo E de la Copa del Mundo de fútbol Francia '98.

Lapuente y sus muchachos tuvieron un día de receso el domingo y recibieron el homenaje de la embajada mexicana en Francia con una pequeña fiesta, la cual sirvió en un ambiente relajado para pasar balance a la victoria.

Este triunfo augura, en opinión del entrenador, jugadores y periodistas una buena actuación general, pues en la historia de las copas las posibilidades de avanzar a segunda ronda, tras ganar el primer encuentro con marcador de 3-1, son del 80 por ciento.

Sus posibilidades son buenas, pero dependen de que el sábado logren a l menos un empate ante Bélgica, que igualó 0-0 en su presentación ante Holanda.

La única vez que los mexicanos comenzaron ganando en un mundial, fue en 1986 cuando vencieron a los "Diablos Rojos" de Bélgica por 2-1.

Ese año lograron su mejor actuación histórica tras ser eliminados en cuartos de final por Alemania en tiros penales, en un partido en que lucharon sin complejos con los potentes germanos, a la postre finalistas.

Lapuente, de 60 años, entró ya en la historia del fútbol mexicano al guiar a su selección al primer triunfo en un Mundial fuera de América y borrar su discutida labor al frente de la selección de su país entre 1990 y 1991.

México ha ganado ocho partidos en mundiales con otros tantos empates y 1 8 reveses en 34 encuentros, aunque su cantidad de goles anotados es aceptable con 34, uno por encuentro.

Con esta victoria, el técnico despejó incógnitas, levantó su autoestima, acalló a los exigentes y críticos periodistas de su país, además , de que revivió la alegría de los aficionados mexicanos.

Otro éxito importante es que borró el espectro del serbio Bora Milutinovic, que merodeó con más fuerza tras derrotar la victoria de Nigeria por 3-2 ante España.

"Fue una gran victoria, pero ahora hay que seguir trabajando, seguir preparándonos para los próximos compromisos", dijo Lapuente un día después del triunfo de su equipo y mientras en su país los aficionados festejaban de nuevo como si hubiesen ganado el Mundial.

México reanudará sus entrenamientos el lunes de cara al encuentro del sábado frente a Bélgica, en Burdeos.

El técnico fue duramente criticado, tras una serie de resultados adversos en que México perdió ante rivales inferiores, pero con la flema que le caracteriza pidió siempre paciencia y tranquilidad a la espera de los resultados, acorde con el lema inscrito en sus camisetas y sudaderas: "Confía en México".

Ha sido tanto el impacto que algunas caricaturas de un "Titanic" emergiendo del mar se pudieron ver en la mañana dominical en las calles de París, como testigos de una noche de farra de aficionados mexicanos que no consiguieron boletos y se tuvieron que conformar con ver el partido por las pantallas gigantes instaladas en la calle.

Y es que ante tanta incertidumbre previa y después de algunos malos resultados, los mexicanos optaron por llamar el "Tritanic" a su equipo, haciendo alusión al sobrenombre de Tri (por Tricolor) y a la tragedia del famoso barco revivida recientemente en la pantalla.

Quizás lo más importante si se compara al México actual con el de Milutinovic es que sus jugadores supieron ante Corea trasladar el balón con más rapidez, aunque mantuvieron su estilo en bloque con salidas por los laterales y achique en el mediocampo para recuperar balones, algo que no se diferencia mucho del sistema que implantó Milutinovic.

MERECIDO FESTEJO

FOTO:MERIDIANO/Universal

"A los mexicanos hay que matarlos"

LYON, Francia
Reuters.-

El técnico de la selección de fútbol de Colombia, Hernán Darío Gómez, destacó el domingo la entrega de México en la victoria 3-1 frente a Corea del Sur.

El entrenador colombiano comparó el fútbol que exhibió México en el segundo tiempo con los boxeadores de ese país de quienes se dice que "nunca se rinden y mueren de pie".

"México siempre es como los boxeadores, hay que matarlos y así es el fútbol mexicano, nunca se entrega y esa es la parte que nosotros tenemos que mejorar", dijo Gómez en declaraciones a la prensa.

El técnico se declaró satisfecho por la buena actuación que hasta el momento ha tenido el fútbol latinoamericano y confió en que su equipo haga lo propio el lunes frente a Rumania.

"Muy buena la actuación de Latinoamérica. Excelente México y Chile, bien Brasil, Paraguay muy bien", afirmó.

México, que despertó elogios por la victoria ante Corea del Sur después de comenzar perdiendo 1-0, integra el Grupo E y ahora deberá enfrentar a Bélgica y Holanda, que empataron sin goles en su presentación.

FOTO:MERIDIANO/Reuters

En un encuentro de escasa calidad, *los europeos naufragaron en la mediocridad y sólo un disparo en jugada a balón parado, combinado con una mala ubicación del guardameta, les permitió salir con un triunfo inmerecido.*

Yugoslavia decepci[ó] en su presentación

SAINT ETIENNE, Francia
Reuters.-

La selección de fútbol de Yugoslavia decepcionó el domingo en su presentación en la Copa del Mundo con una magra victoria de 1-0 sobre su similar de Irán.

Irán, considerado como el equipo más débil del torneo, salió a complicar el partido a los yugoslavos con base en una férrea defensiva y un espíritu de lucha indomable.

De hecho, el conjunto asiático tuvo algunas buenas oportunidades para anotar, pero sus disparos nunca tuvieron la suficiente puntería como para vencer la valla yugoslava. La primera llegada de peligro llegó a los cinco minutos en un remate de cabeza de Savo Milosevic que se fue apenas por arriba del marco defendido por el iraní Nima Makisa.

Pero a partir de entonces, los talentosos yugoslavos se estrellaron una y otra vez contra la defensiva iraní y mostraron falta de recursos y una preocupante displicencia a la hora de pasar al ataque. El juego se tornó por momentos bastante rudo, sobre todo por el impetú de los iraníes para disputar cada balón, mientras el árbitro peruano Alberto Tejada interrumpía constantemente las acciones.

Los yugoslavos tuvieron que esperar hasta el minuto 73 para anotar el gol del triunfo en los pies de Sinisa Mihjlovic. El zurdo de la Sampdoria de Italia ejecutó un tiro libre con un disparo a media altura, que sorprendió mal colocado al arquero Makisa y terminó en el fondo...

...ndiciones ante el rival, anotó dos goles para ...r los Campeones de la Tercera ...erza

...TERCERA FUERZA:
...EN PARTIDO ...UIERA A ...OGRAFISTAS 2-1

...finales que se llevaron a cabo ...mbién fué de grandes emocio- ...erza que disputaron los equi- ...el equipo de Jersy Nay logra- ...lo antes decenas de aficiona- ...ntro de la Unidad Deportiva

...on mucho sabor deportivo el ...ciones hacian salir adrenalina ...gadas de mucha rápidez y las ...queros que tuvieron mucho ... las palmas por sus buenas ...inematografistas en el minu- ...riria el ostióncon la anotación ...alegría a sus seguidores, sin ... de Jersy Nay empezó hacer ...a por los ejes delantero en la ...ge la estrategia de parte de ...rfecto remate acaba con las ...Javier Saldivar emparejando ...ar en contra la marea de los ...nto se miraban las llegadas de ...enta vendria en el minuto 32 ...te de Eugenio Orozco para ...ro de esta primera parte. La ...dras se mostraron abiertos en ... los marcadores el equipo de ...mataban a cada instante y que ...ción del arquero Rio González ... calidad mostrando que toda- ...en la porteria de Jersy Nay. ...ntro fueron Salvador Arellano ... jueces de linea fueron Clay ...sus Acevedo que dieron buena ... que terminaron contentos y ... sus medallas y camisetas de ...le esta categoria de tercera

...su buen futbo, fallaron y con ello ...nato.Felicidades (J. Lemus)

...SE CIA DE 44 EQUIPOS:
...RAN EL XXV ...SARIO DEL ..."...BERNAL"

...ncia de equipos que ya sobre- ...os que participarán dentro de ..."Bernal" que organiza el cronis- ...doy se llevó a cabo la inaugu- ...esencia de la Licenciada Rosa ...e en representación del Alcal- ...Torres Haro, Lic. José Luis ...l INDEJ y en representación ...cional del Estado de Nayarit ...a ,Capitán Manuel Ponciano ... del General Diplomado de ... Jiménez Tepozteca de la XIII ...ntonio Huizar Espinoza Presi- ...audencio Villa Esparza,señor ...s" Corona y el señor José ...utbol profesional del Atlas en ...tes en esta ceremonia inaugu-

...n gran entrenador en aquellos ...ué el primer entrenador del ...de surgió de estas fuerzas ...dor que militara en el equipo ..." Diaz primer nayarita a nivel ...empre promoviendo el depor- ...ón se llevó a cabo con el desfile ...es aompañados de sus guapas ...apata,Club Silentes Dif Tepic, ...aria Amado Nervo, Trigomil, ...o, Atlético Faisán,Balatas y ...ión de Rentas, Acayapan y Sor ...llos recibieron bonitos balones ... dentro de esta inauguración . ...tivo estuvo a cargo del joven ...r Ramón Ramos, la inaugura- ... por el Lic. José Luis Santana ... del Gobernador del Estado ...a, la patada inaugural fué dada ...osé Conchas "Cheperillas" Co- ...é un gran jugador en los años ...ción de nayarit enfrentó a ... solo 10 minutos anotara tres ...a Nayarit por un marcador de ...to nacional. Margarito Godoy ...oras para todos los equipos en ...pación y los invitó a realizar un ...spirití deportivo.

...FINAL DE VETERANOS:
...RTIVO LAGA ...DE A JERSY NAY 3-1

* Ahora el Campeón espera al campeón de Copa que disputará entre Jersy Nay y la UAN.

Por: J. Lemus
Meridiano

Tepic.- Otra de la gran final dentro del futbol amateur de la categoria veteranos en la que se enfrentaron dos grande equipos que durante una larga temporada supieron convencer con sus logros y victorias y en la cual contando con buen cuadro donde ambas escuadras tienen gente de mucha experiencia y que saben los que es el futbol de arranque, de empuje y de gran esfuerzo fisico y mental para obtener una buena victoria.

El equipo de Jersy Nay fué sopresivo para el cuadro de Laga abriendo el marcador con un buen golazo de parte del medio volante Juan Carlos "Cacho" González que desde fuera del area abatió la cabaña comandada por José Luis "Pitillo" Morales que pese a su buena volada no pudo parar tremendo riflazo y con ello el equipo de Jersy Nay avanzar en el marcador.Sin embargo la reacción tempranera del equipo de Laga no se hizo esperar y puso los cartones parejos con un buen remate del ex-profesional Guadalupe de Anda en la que un balón pegó en el marco y logró rematarlo para igualar los cartones en este primer tiempo.

La segunda mitad fué muy buena la participación de Laga cambiando su estrategia con buenos pase largos que le dieron dinamismo al encuentro y las buenas acciones se veian venir y el cual el delantero Javier Manuel "pepino" Oregel que puso un tremendo disparo en la cual venció al portero Rubén Rivera poniendo asi el segundo gol de ventaja sobre los lecheros.

Y siendo el minuto 35 del segundo tiempo Deportivo Laga acabó con las aspiraciones de Jersy Nay con un certero golazo de parte del delantero José Luis Rivera poniendo el marcador final de 3-1 al estilo Selección Mexicana sobre su rival Corea.

Los abitros de este encuentro fueron Clay René Magaña como central y sus jueces de linea Miguel Angel Rodriguez y el profesor Villaseñor demostrando una buen impartición de justicia. El Presidente de la AFAEN junto con el presidente de esta categoria de veteranos hicieron las entregas de medallas y trofeos al equipo Campéon y Suc-Campeón respectivamente.

Deportivo Laga !Campeón de Liga ! al derrotar al equipo de Jersy Nay por tres goles a uno .Felicidades Campones.(J.Lemus)

Jersy Nay se adjudicó el Sub-campeonato de Veteranos siendo un buen equipo de gran lucha y que supo reconocer la superioridad del riva.Feliciades.(J. Lemus)

Euzkadi®

EL FESTIVAL DE LLANTAS

¡Es un tiro!

¡Ya está aquí!

Porque ahorrar es cosa de Euzkadi, en la compra de tres llantas a precio de campeonato, te regalamos un **balón profesional de futbol.** Además llévate totalmente gratis la "Guía de los Partidos del Mundial".

GT-Acero 155/80R13
$175.00
Datsun/Tsuru/Caribe/Sentra/Chevy

PantHer 155/80R15
$190.00
VW Sedan

CT-24 P175/70R13
$210.00
Sentra/Tsuru/Golf/Derby/Jetta/Chevy

Sport D 205/70R14
$328.00
Volare/Dart/Fairmont/Cutlass/Thunderbird/Celebrity/Cavalier

CH-84 P195/60R14
$420.00
Neón/Topaz/Shadow/Escort/Cirus/Contour/Jetta

RED DE DISTRIBUIDORES
Euzkadi
Visite a su distribuidor más cercano.

Vitallantas CENTROS DE SERVICIO
CENTRO DE SERVICIO
INSURGENTES 1919
ESQUINA CON GAVIOTAS
TEL. 14-22-00 Y 13-89-01 TEPIC, NAY.

Vitallantas CENTROS DE SERVICIO
DEPOSITO DE FABRICA
PADRE ENRIQUE MEJIA 299 NTE.
(ANTES CALLE URES)
TELÉFONO 12-22-52 TEPIC, NAY.

ESTOS PRECIOS NO INCLUYEN I.V.A. HASTA EL 30 DE JUNIO O AGOTAR EXISTENCIAS

700-14..........$480.00 | 750-17..........$670.00

BLVD. LUIS DONALDO COLOSIO NO. 64 TIERRA Y LIBERTAD

SECOFI. Ced. Prof. 1129027
Av. México No. 181-3 Sur Tel y Fax. 14-08-31
Part. 13-59-98 Tepic, Nayarit

TELÉFONO 13-42-52

PANADERIA INTEGRAL
DE LA CASA
• PANADERIA • PASTELERIA • PIZZERIA •

- ☑ Todo integral y natural
- ☑ Pasteles, Pays y Pan Dulce
- ☑ Servicio de loncheria y comida corrida $22.⁰⁰
- ☑ Metropizzas integrales y pizzas redondas
- ☑ Gratis 1 hamburguesa en una metropizza

1/4 Mt. $15.00 | 1/2 Mt. $30.00 | 1 Mt. $60.00

12-22-84
LERDO 242 PONIENTE
SERVICIO A DOMICILIO
HORARIO DE 8:00 A.M. A 9:30 P.M. DIARIAMENTE

Colegio "Nayar" de Educación Integral, A.C.
Con sistema México-Americano • Educación Personalizada

Le ofrece programa ético-humano en sus niveles, maternal, preescolar y primaria

- *Alberca y chapoteadero.
- *Canchas deportivas.
- *Auditorio.
- *Amplias áreas verdes
- *Juegos Infantiles.

Cursos Vespertinos Club de Verano

Justo Sierra No.100
Lomas de la Cruz
(Entrada por Basilio Badillo)
Teléfono 16-81-66
Tepic, Nayarit

Tiny Pack
PAQUETERIA Y MENSAJERIA
"EN SERVICIO Y EXCELENCIA SOMOS LA DIFERENCIA"
ESTAMOS A SUS ORDENES EN:
AV. TEIKAME BODEGA B-12 EN NAYARABASTOS
TEL. 11-50-10
FAX. 11-50-31

AUTO CRISTALES PARRA
En Mazatlán 193 Teléfono 13-61-62 y 13-61-85

ACP AUTO CRISTALES PARRA CALIDAD GARANTIZADA

Cristales para todo tipo de vehículos, empaques, cañuelas, reparación de chapas y elevadores, sellado y pulido de cristales.

LO MEJOR PARA USTED Y SU VEHÍCULO

Ajustamos directamente reclamaciones de cristales para asegurados en:
Compañías de Seguros Comercial América, Monterrey, Aetna y Bancomer.
También instalamos cristales para las compañías **Provincial y Tepeyac**

CHOCOLATE FERRERO Y GALLETAS MacMa

NAVAJAS
Mod. 1.4623 de $278.⁵⁰ a $223.⁰⁰
Mod. 1.4713 de $293.⁰⁰ a $234.⁵⁰
Mod. 1.4613 de $208.⁵⁰ a $167.⁰⁰
Mod. 2.25.03
Mod. 2.2503.3 de $110.⁷⁰ a $89.⁰⁰

Mods. 1.6795 1.6795.3 de $671.00 a $537.00

Lámparas Maglite
Single Cell AAA	$110.⁵⁰
2 Cell AAA	$157.⁵⁰
2 Cell AA	$188.⁰⁰
2 Cell D	$315.⁰⁰
3 Cell C & D	$328.⁰⁰
4 Cell C & D	$345.⁰⁰

MENOS 10% DE DESCTO.

Visítenos en nuestros domicilios:
Puebla #57 Nte.
Amado Nervo #110 Pte.
Tepic, Nay.

Cachucha Victorinox de $42.80 a $34.00

20% de Descuento en todos los cuchillos
Oferta solamente del 5 al 16 de Junio

a que seas un socio más

Te ofrecemos ahorro, crédito e inversión
Plazo en inversiones

1 mes	35%	Anual neto
2 meses	37%	Anual neto
3 meses	40%	Anual neto
6 meses	45%	Anual neto

Y te prestamos 4 veces tu ahorro rápidamente

Asociate con nosotros
MATRIZ
Av. México No. 139
C.P. 63000 Col. Centro
☎ 13-68-68
Tel/Fax 14-80-22

SUCURSAL 3
Av. Insurgentes y Universidad
Local 18-D P. de Alica C.P. 63157
☎13-58-47 Tel/Fax 13-58-48
Tepic, Nay.

SUCURSAL 1
Av. Hidalgo No. 137 Ote.
C.P. 63940 Col. Centro
☎ 3-36-16 Tel/Fax 3-63-60
Ixtlán del Río, Nay.

SUCURSAL 2
Rayón No. 22-A Sur
C.P. 63300 Col. Centro
☎5-34-60 Tel/Fax 5-34-61
Santiago, Ixc. Nay.

SUCURSAL 5
Morelos No. 18 Pte.
Col. Centro C.P. 63700
☎7-11-12 Tel/Fax 7-11-19
Compostela, Nay.

SUCURSAL 4
Jacarandas No. 41 Sur
Col. San Juan C.P. 63160
☎14-16-95 Tel/Fax 14-17-37
Tepic, Nay.

AVISO IMPORTANTE
¿RECUERDA UD. ESTE PAPEL?

TELEFONOS DE MEXICO, S.A.
$1000

TABLA DE COTIZACIÓN
AÑO	ULTIMO CUPON	PESOS
1960 A 1975	40 AL 68	$150.00
1975 A 1978	73, 77	$135.00
1979 A 1980	89x, 81x	$130.00
1980	81B	$123.00
1981	82	$100.00
1982	83	$ 91.00
1983	84	$ 73.00
1984	85	$ 58.00
1985	86	$ 46.00
1986	87	$ 37.00
1988	89,90,91	$ 30.00

SI LO RECUERDA Y LO TIENE
¡FELICIDADES!
USTED YA GANO BUEN DINERO Y SE LO ENTREGAMOS DE INMEDIATO

MEJOR PAGADAS QUE NUNCA, LLAMENOS Y COMPRUEBALO

¡POCOS DIAS!

LA VENTA DE SUS ACCIONES NO AFECTA SU LINEA TELEFONICA

Llame sin costo al 01-800-71-201-37 con la Sra. de la Torre

No recorte su gasto mejor recorte este supercupón

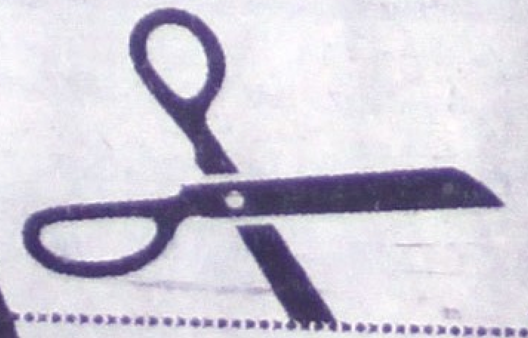

Servicio a Domicilio
16-77-57 y 12-09-23
Av. Proyecto Nº 111 Entre Ures y San Luis Col. Mololoa

CERTIFICADO SI HAY DE EXISTENCIA

Super Tianguis de Carnes del Parque
¡Simplemente lo Mejor!

10% De descuento
En toda la carne de cerdo
SUPERCUPÓN

Recorte este cupón, presentelo y obtendrás un buen descuento

...PASTILLAS QUERIENDO MORIR!

* Durante la tarde de ayer aún se encontraba delicada María Karina Zamora Rodríguez internada en el Hospital General

Por Sergio Arcadia
MERIDIANO

Tepic.- Una muchacha de 20 años de edad, en un momento de desesperación pretendió acabar con su vida tomando un puño de pastillas que tuvo a su alcance.

Pero hasta anoche, se desconocían los motivos por los que María Karina Zamora Rodríguez haya deseado morir.

Sobre este caso, la dirección de la Policía Judicial del Estado informó que durante la madrugada de este domingo ingresó al Hospital General la chamaca de 20 años de edad, la cual es originaria y vecino de Tepic, y vive en calle Morelos 1075 al poniente de la colonia El Rodeo.

María Karina presentó intoxicación por ingestión de medicamentos y por informes proporcionados por Baldomero Zamora, padre de la intoxicada, quien manifestó que aproximadamente las 03:50 horas de ayer domingo, se encontraba recostado cuando escuchó ruidos en la cocina.

Se levantó para ver de que se trataba, por lo que al llegar al lugar señalado, observó que tirada en el piso se encontraba su hija María Karina, y sobre la mesa del comedor unas cajas de medicamentos de diferentes.

Salió a pedir ayuda a unos de sus vecinos, y en vehículo particular trasladaron a la muchacha a la sala de urgencias del Hospital General en donde quedó internada para recibir atención médica.

Finalmente, se conoció que del caso tomó nota el agente del Ministerio Público que esa noche se encontraba de guardia.

GOLPEARON EN MONTON

Tepic.- La Policía Judicial informó que a la clínica uno del IMSS ingresó Rosa Elena Ruvalcaba Joya, de 25 años de edad, originaria y vecinia de esta ciudad, con domicilio en Andador Lázaro Cárdenasd 126 de la colonia Tierra y Libertad.

La mujer presenta golpes y escoriaciones en diferentes partes del cuerpo, y manifestó a policías judiciales que tomaron nota que ayer se encotraba en su trabajo en un domicilio de la misma colonia donde vive.

Y dijo que de pronto llegaron hasta ahí dos mujeres, una que conoce solo como Ofelia, las cuales la obligaron a meterse a la casa y ya estando adentro la comenzaron a golpear hasta dejarla tirada y adolorida.

Se incorporó, y minutos después acudió a la ex academia de policía en donde denunció lo sucedido a la policía y también el agente del Ministerio Público del Fuero Común tomó nota del caso para su investigación.

¡SE MATO EN RAM CHARGER!

* Salió el baile de bandas durante la mañana de ayer, y cuando se dirigía a Santa María del Oro falleció Alberto González Flores

Por Sergio Arcadia
y Francisco Palomares
MERIDIANO

Santa María del Oro.- A escasos cuatro kilómetros del lugar donde el pasado viernes se registrara la trágica volcadura de una patrulla de la Policía Judicial, la mañana de ayer se mató un joven vecino de esta cabecera municipal.

Alberto González Flores había salido horas antes del baile de bandas celebrado en el estadio de futbol de Tepic, y falleció a seis kilómetros antes de llegar a su domicilio en Santa María del Oro.

EL ACCIDENTE

Por informes proporcionados por la Policía Federal de Caminos se conoció que el accidente sobrevino aproximadamente a las 07:15 horas de este domingo por la carretera que conduce del entronque a Santa María del Oro.

La propia corporación policiaca agregó que Alberto González Flores conducía rumbo a SAMAO una camioneta Ram Charger, color azul, modelo 1992, con placas de circulación HVJ3846 del estado de Jalisco.

Al parecer, iba solo y transitaba a exceso de velocidad.

Y a la altura del kilómetro 7+300, metros adelante del crucero del ejido Cerro Blanco, en una curva a la derecha, la Ram Charger invadió carril contrario a su circulación y terminó estrellándose con su costado izquierdo contra el ángulo delantero izquierdo de un camión de carga que transportaba quince toneladas de caña de azúcar.

Este es vehículo marca Internacional, modelo 1961, con placas de circulación 257BK4 del servicio público federal, cuyo conductor se desconoce debido a que se dio a la fuga después del accidente, abandonando el camión de carga.

Se cree que el fallecimiento del conductor de la Ram Charger, fue instantáneo, pues el golpazo que recibió fue a la altura de la puerta izquierda del vehículo que manejaba, y Alberto González Flores acabó con fractura de cráneo, así como heridas en la cabeza y traumatismo en la caja tóraxica.

LLEGAN FAMILIARES

Una persona radicada en esta cabecera municipal que pasaba por el lugar del accidente, se percató de lo sucedido, y se detuvo para tratar de auxiliarlo, pero otras personas que ya estaban ahí, le informaron que había fallecido.

Y entonces, optó por dirigirse al lugar de su vecindad y avisar a los familiares que Alberto González se había accidentado cuando venía de Tepic.

Distante algunos cinco kilómetros de ahí, en pocos minutos algunos de los familiares ya estaban en el lugar del accidente, y en un intento por tratar de auxiliarlo, lo sacaron de entre los fierros retorcidos, solo para darse cuenta que no presentaba señales de vida.

No pasó mucho tiempo cuando arribó una patrulla de la Dirección de Seguridad Pública Municipal y otra de la Judicial del Estado. Estos últimos alertarían a la agente del Ministerio Público Guadalupe Altamirano Ortega que se encontraba de guardia, y quien acudió al lugar del accidente para dar fe ministerial del lugar y del cuerpo sin vida del muchacho.

Se conoció que del cadéver se haría cargo personal de la funeraria Fernández que lo trasladó al anfiteatro en Tepic en donde le realizarían los exámenes de ley, y ayer mismo, aproximadamente las 12:30 horas, fue llevado el cuerpo a Santa María del Oro en donde sería velado en su domicilio.

* Asimismo, trascendió que el hoy occiso desde la tarde del sábado se dirigió de Santa María del Oro con rumbo a Tepic, pues tenía ganas de estar en el baile que se celebraría durante la noche en el estadio de futbol donde tocaría el grupo "Arkángel R-15", entre otras bandas. Se cree que permaneció en dicho evento musical hasta la madrugada del domingo y que habría ingerido bebidas embriagantes, principalmente cerveza, pues en el interior de la camioneta fueron encontradas algunas latas vacías de la marca `Modelo'.

Y seguramente, que debido al licor ingerido, cuando se dirigía a su lugar de vecindad pudo quedarse dormido al momento de tomar la fatídica curva en la que la mañana de ayer perdiera al vida.

Fiestero se le estrelló a camión cañero

¡MUERTE EN RAM CHARGER!

¡EJECUTADO! DE NAVAJAZO AL CORAZON

... provocaron momentos de pánico en la familia Cuevas Godínez, pues la tarde de ayer mientras velan la televisión un veloz Jetta casi derriba su casa. (Fotos de PALOMARES-Meridiano)

¡PRESA LIDER SINDICAL DE CONASUPO!

¡TRAILER LE TRONO LA CABEZA!

¡VIVE DE MILAGRO!

** La PJE tras la pista de agresores del ladrillero * Amarrado y amordazado fue encontrado en una casa abandonada el lunes * Sigue en el hospital Regional en la cama 22, su estado de salud es grave*

El comandante Alberto Dena y el agente del Ministerio Público, Jorge Sandoval quien dio fe de los hechos. Se integró una averiguación por homicidio en grado de tentativa, la PJE investiga.

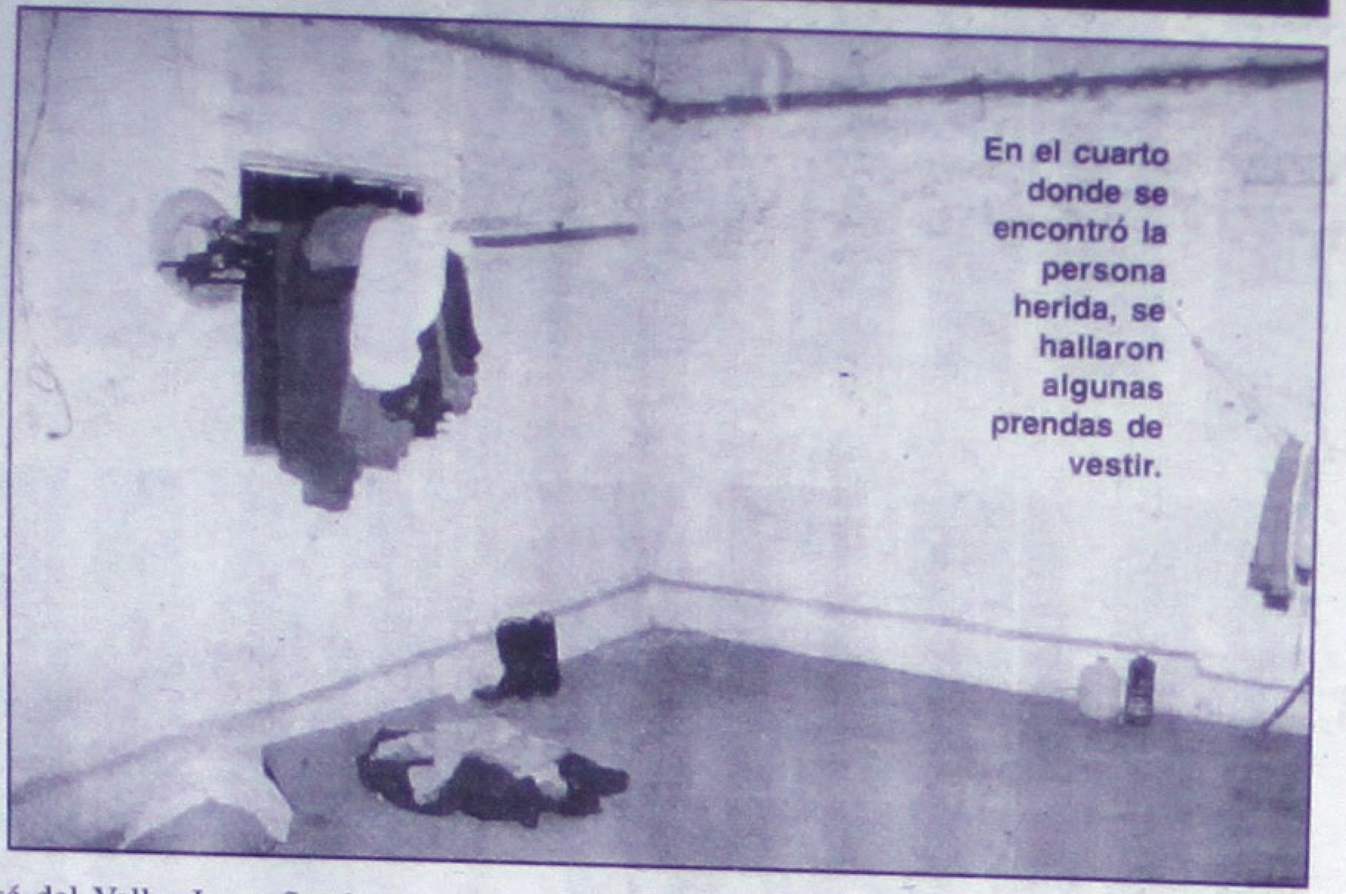

En el cuarto donde se encontró la persona herida, se hallaron algunas prendas de vestir.

Por Claudia Lezama Cázares y Josué Pelayo Martínez
MERIDIANO/Bahía de Banderas

La Policía Judicial del Estado (PJE) al mando de coordinador de los Centros Tácticos Operativos, Alberto Dena Ibañez, realiza la investigación de los agresores del ladrillero que fue encontrado en una casa abandonada el pasado lunes 8 de junio, José Trinidad Orozco, lesionado en la cabeza por un arma blanca sigue hospitalizado en Puerto Vallarta, en calidad de grave.

Las lesiones que presenta tardan más de 15 días en sanar y ponen en peligro su vida, por lo que el agente del Ministerio Público en San José del Valle, Jorge Sandoval Altamirano integró la averiguación previa 406/98, por el delito de homicidio en grado de tentativa en agravio de José Trinidad Orozco, en contra de quienes resulten responsables.

Hasta el momento, el lesionado no ha querido declarar nada al respecto, alega no recordar nada de lo sucedido. Ya declaró una persona en relación a los hechos ocurridos y se sigue la investigación para dar con los responsables de la agresión.

En cuanto a los avances de la investigación, el comandante Alberto Dena, externó que son dos personas responsables de las lesiones que le causaron al anciano, a quien dieron por muerto, pero fue encontrado el lunes por la mañana por la persona que cuida la casa, dio aviso a las autoridades trasladando al lesionado al hospital en Puerto Vallarta.

De acuerdo a los informes proporcionados, se determinó que José Trinidad Orozco estuvo tomando con otras dos personas, quienes agredieron a muerte al anciano, le dieron machetazos en la cabeza, "la agresión se considera que ocurrió el domingo por la noche, lo dieron por muerto y huyeron del lugar de los hechos, ¡vive de milagro!, ya que pensaron que él había muerto, andamos detrás de la pista de los sujetos agresores", dijo el comandante.

HECHOS

Cabe recordar que el pasado lunes aproximadamente a las 8:55 horas (tiempo pacífico), en la cabina de radio en la Dirección de Seguridad Pública Municipal (DSPM) se recibió un llamado de auxilio, solicitando la presencia de elementos de la Dirección de Protección Civil, ya que se encontraba una persona herida en una casa abandonada ubicada entre las calles Yucatán y Michoacán, ahí en San José del Valle.

Inmediatamente se reportó vía radio a personal de la Dirección de Protección Civil, atendiendo el llamado de auxilio Ismael Duñals, mejor conocido como Zepillín, quien acudió al domicilio donde estaba la persona herida.

Al arribar al domicilio antes referido, en el exterior se encontraban elementos de la policía municipal esperando el arribo de la unidad de auxilio, en el interior estaban dos hombres, uno tirado, el cual era ayudado por otro, quien fue el que dio aviso y el que desató de la manos y le quitó la mordaza al anciano macheteado.

El Zepillín inmediatamente se introdujo al domicilio y auxilió a la persona tirada, quien al parecer había sido agredido con un machete, se canalizó y se subió a la ambulancia, la cual lo trasladó hasta el Hospital Regional, donde quedó internado en urgencias, inmediatamente se preparó para intervenirlo quirurgicamente, ya que su estado es grave, debido a las lesiones provocadas por el arma punzocortante.

José Trinidad Orozco, de 55 años de edad, originario de La Navidad, Jalisco, es ladrillero, presentaba tres heridas en la cabeza producidas por un arma punzocortante, fue intervenido por la tarde de ese mismo día, su estado de salud es grave, por lo que aún permanece en el Hospital Regional en la cama 22, lo cuida su familia que radica en El Porvenir, Nayarit.

Aspecto general de la casa habitación que se ubica en la esquina entre las calles Yucatán y Michoacán en San José.

El lesionado se desangró, ahí se encontraron unas botellas de cerveza y una bolsa, además de las tiras de tela con lo que lo amarraron.

Estos son los nuevos Instructores de la Cruz Roja Delegación Tepic que cumplieron con el segundo curso de capacitación efectuada el pasado fin de semana. ¡Felicidades!

Y falleció en volcadura

¡SE INFARTO MANEJANDO SU CAMIONETA!

* Mario Octavio Franco Tirado en quien se accidentó la tarde del sábado cuando se dirigía a Tepic; aquí vivía en la colonia Las Aves

Por Sergio Arcadia
MERIDIANO

San Blas.- La Policía Judicial reveló que la muerte de Mario Octavio Franco Tirado se debió a un fulminante infarto al corazón, y no a las lesiones con que resultó al participar en un accidente automovilístico durante la tarde del sábado.

Lo anterior, fue informado ayer por la propia corporación policiaca.

INFORME DE LA PJE

En el parte de novedades se informa que la Policía Judicial del Estado acompañó al agente del Ministerio Público al kilómetro 34+200 de la carretera internacional número 15, lugar donde se localizado el cuerpo sin vida de Mario Octavio Franco Tirado.

Este, más tarde sería identificado por su familiares en los descansos de la funeraria Fernández de Tepic, y señalaron que el occiso contaba con 38 años de edad, era originario del estado de Sinaloa y vecino de Tepic, con domicilio en calle Jilguero número 59 en la colonia Las Aves.

Presentaba fractura de brazo izquierdo, golpes contusos en región frontal, escoriaciones en el cuerpo y desprendimiento de cuero cabelludo.

La PJE agregó que por informes proporcionados por elementos de la Policía Federal de Caminos se conoció que el hoy occiso conducía una camineta roja y que de pronto perdió el control de dicho vehículo subiéndose a una cuneta y posteriormente terminó volcándose.

Agregó la Judicial del Estado, que de acuerdo a un médico legista, al conductor de la camioneta le dio un fulminante infarto al corazón y por ello perdió el control de la unidad y volcó.

EL ACCIDENTE

La trágica volcadura se registró la tarde del sábado por la carretera internacional número 15, a la altura del poblado de El Jicote, del municipio de Tepic.

Por informes proporcionados por la Policía Federal de Caminos señalan que los hechos ocurrieron aproximadamente a las 17:00 horas en el kilómetro 36+500 de la llamada carretera `libre'.

Se trata de una camioneta marca Nissan, tipo pickup, color roja, con placas de circulación PA75577, misma que era conducida por Mario Octavio Franco Tirado.

Esa tarde transitaba rumbo a Tepic, pero en una recta, a la altura del kilómetro ya señalado el conductor perdió el control de la unidad y se salió de la carretera, dando varias volteretas hasta terminar en un pequeño barranco.

Minutos después cuando la policía se dio cuenta del percance, encontraron a Mario Octavio ya sin vida fuera de la unidad y se presumía que alguien lo sacó luego de la volcadura, dándole aviso a la funeraria de guardia y al Ministerio Público.

Policía Federal de Caminos tomó nota y más tarde arribó al lugar el agente del Ministerio Público quien dio fe del cadáver que presentaba traumatismo craneoencefálico.

Y una vez que el representante social dio fe ministerial del cuerpo sin vida, permitió a personal de la funeraria Fernández el levantamiento del cadáver, mismo que sería trasladado al anfiteatro donde le sería practicada la necropsia de ley.

Justicia

¡EMBOSCARON A LOS HERMANOS ACRIBILLADOS!

* Los demás responsables del doble homicidio se la pasan en su pueblo libres como si nada hubieran hecho, expresan

Por Edmundo Virgen
MERIDIANO

Ixtlán del Río.- En relación a la muerte de los hermanos José Juan y Manuel García López que fueron acribillados a balazos el pasado mes de mayo en las inmediaciones de la comunidad de El Ciruelo, en las cercanías de Tahuitolpa, mientras que las autoridades señalan que el agresor fue una sola persona los familiares de las víctimas señalan que fueron varios los responsables.

La señora Aurora Vargas, viuda de José Juan en repetidas ocasiones ha informado a las autoridades que su marido y su cuñado Manuel fueron emboscados, de tal manera que el responsable de los asesinatos no fue una sola persona, sino que fueron varios y todos ellos son familiares del que ahora está detenido.

Aurora Vargas ha manifestado que todos los que participaron en el homicidio de su esposo deben de ser castigados, ya que a casi un mes de los sangrientos hechos los demás participantes en el doble homicidio se la pasan por aquel rumbo libres, como si nada hubieran hecho.

Por estos motivos tanto las viudas como los afligidos padres don Patricio García y doña Ramona López piden a las autoridades que se haga justicia y que no queden sin castigos los responsables del cobarde asesinato de sus hijos.

Era de la Cristo Rey

¡TRAILER LE TRONO LA CABEZA!

* La masa craneoencefálica quedó regada en el asfalto antes de llegar a Ahuacatlán

Por Juan José Arriola
MERIDIANO

Ahuacatlán.- Serían las 8 de la noche del pasado sábado 13 de junio, cuando un pesado trailer le quitó la vida un infortunado ciclista, al que le destrozó por completo la cabeza, muriendo instantáneamente.

Julio César Sandoval Prudenciano, de apenas 22 años de edad, transitaba a bordo de su bicicleta a realizar un mandado a Ahuacatlán por la carretera Internacional, cuando un compacto de características desconocidas lo derribó sobre la cinta asfáltica y luego un trailer pasó por encima del indefenso muchacho.

Elementos de la Judicial de Estado acompañados del agente del Ministerio Público se trasladaron al kilómetro 150+350 para dar fe de los hechos, mientras que una ambulancia de la Cruz Roja recogía el cuerpo del infortunado dueño de una vulcanizadora contigua al restaurante "Los 2 cuates".

Transcendió que el occiso era vecino del populoso barrio de Cristo Rey, aquí en Ixtlán del Río. Casado, con tres hijos menores, Julio César era originario del estado de Zacatecas.

Hasta anoche se desconocían características del vehículo que acabó con su joven vida, y el cuerpo habría sido sepultado este domingo en el panteón municipal.

Con tantos accidentes los agentes de la Policía Judicial del Esatdo como que deberían de tener un poco más de precaución. Aquí se observa patrullando por la avenida P. Sánchez a esta unidad de la PJE, y a estos dos policías estatales....y la imprudencia salta a la vista. (Foto de MARTIN SANCHEZ-Meridiano)

¡EJECUTADO!
DE NAVAJAZO AL CORAZON

* Estaban bajo los efectos del alcohol cuando discutieron y Olegario Alejandro Félix ensartó a Sebastián Trinidad Torres que cayó muerto al instante

Por Sergio Arcadia
MERIDIANO

El Nayar.- De un certezo navajazo que le atravesó el corazón dejó de existir Sebastián Trinidad Torres, quien murió al ser atacado por uno de sus amigos con quien minutos antes estuvo tomando bebidas embriagantes.

Luego de conocerse el asesinato, la Policía Judicial del Estado fue alertada y en un rápido operativo capturó a tres sujetos, dos de los cuales fueron testigos de como Olegario Alejandro Félix daba muerte a Sebastián.

Sobre este nuevo homicidio perpetrado en territorio nayarita, la Policía Judicial del Estado informó que acompañó al agente del Ministerio Público del Fuero Común a la comunidad serrana de Jazmín del Coquito, del municipio de El Nayar, ya que en el interior de una de las viviendas fue encontrado el cuerpo sin vida de Sebastián Trinidad Torres, de 35 años de edad, quien era originario y vecino del poblado ya citado.

Este presentaba una herida cortante producida por arma blanca a la altura de la tetilla izquierda, lesión que le provocó una muerte inmediata, debido a que la hoja de la navaja alcanzó al corazón de la víctima.

Por informes proporcionados a los agentes judiciales por parte de Florentino Hernández Estrada, Mario López Canares y Olegario Alejandro Félix, quienes manifestaron que todos se encontraban ingeriendo bebidas embriagantes y de pronto empezaron a discutir.

Fue entomces que Olegario sacó de entre sus ropas una navaja y sin que los demás pudieran evitarlo, agredió a Sebastián Trinidad, lesión que le provocó una muerte fulminante.

Cabe señalar, que posteriormente, a la llegada de la Policía Judicial, los tres fueron arrestados y quedaron en calidad de detenidos a disposición del agente del Ministerio Público del Fuero Común que tomó nota del caso.

BANDA DE LOS CHUPACABRAS!

Por J.J.Sepúlveda
MERIDIANO

Rosamorada.- Buen golpe le dieron los abigeos al señor Elfrego Torres Durán, quien es vecino del poblado de Chilapa, de este municipio.

Y es que en días pasados hasta su domicilio corrieron a avisarle que por allá rumbo a su parcela, ubicada por el Cerro de la Suba, lugar donde tiene su ganado, se encontraba un cuero de un hermoso becerro de apenas ocho meses y que pesaba aproximadamente ciento sesenta kilogramos.

De inmediato, Torres Durán se dirigió al sitio indicado, llevándose la desagradable sorpresa que efectivamente se habían "echado" a su becerro, dejándole como recuerdo las patas, el cuero y el menudo.

Elfrego Torres todo triste y aguitado se dirigió a las autoridades correspondientes a poner su denuncia por el robo y sacrificio de tan hermoso animal.

RATAS CAEN A LA CARCEL

Rosamorada.- Buen punto logra la policía municipal de esta población al detener a dos rateros que ya tenían tiempo azotando esta población.

Este jueves 11 del presente, siendo las cuatro treinta de la tarde, la policía detuvo en su domicilio a Arturo Córdoba Besuguete, de 17 años, y vecino de esta población y a Carlos Montaño Chávez, de 19 años, también vecino de esta localidad.

Por informes proporcionados por el delegado municipal Fausto García Ortiz, estos dos delincuentes fueron denunciados por Tomás Salazar López, quien sospechaba de ellos, al momento de ser detenido Carlos Montañez Ruiz, este se encontraba en su domicilio y al aparecer la policía intento huir pero logró ser detenido por la policía, ya que después de una revisión dentro de su domicilio, le fueron encontradas en su interior dos bombas de riego de ocho pulgadas, las cuales habían sido robadas a Tomás el sábado anterior. Después de esclarecer y detener a los presuntos ladrones, estos fueron trasladados hasta la carcel pública de Rosamorada.

PAPELERIA EL CONTADOR S.A. DE C.V.

15% de descuento en Artículos Escolares comprando a tiempo

La que si vende barato, siempre tenemos ofertas

Todo para: Contadores, oficina y el estudiante

Mayoreo y Menudeo

Servicio a Domicilio

Veracruz No. 58 Nte. Tel. 12-08-72 Fax 12-01-36 Tepic,Nay.

SINDICAL DE CONASUPO!

* De pocas pulgas resultó la dirigente María Teresa Rivera Rivera que durante la noche del sábado, en estado de ebriedad, golpeó a dos muchachas del Fovissste Las Brisas

Por Javier Rodríguez
MERIDIANO

Tepic.- La dirección de Seguridad Pública Municipal informó ayer la detención de María Teresa Rivera Rivera, quien fue identificada como la líder del Sindicato de la Conasupo en esta entidad.

La propia corporción policiaca, en el parte de novedades dice:

"A las 23:40 horas, el oficial Patricio Godínez a bordo de la patrulla 34, remitió a la cárcel pública municipal a María Teresa Rivera Rivera, de 34 años de edad, con domicilio en Andador Egipcios número 434 de la colonia Fovissste Las Brisas de esta ciudad. Fue detenida afuera de su domicilio, como probable responsable de la comisión del delito de amenazas y lesiones en agravio de María Concepción González López, misma que se encuentra relacionada en la Constancia de Hechos 1389/98 y quedó a disposición del agente del Ministerio Público de guardia".

Cabe señalar, que la dirigente de los trabajadores de Conasupo durmió en la cárcel local, y la mañana de este domingo fue remitida a los separos de la Policía Judicial del Estado en donde quedó a disposición del Ministerio Público adscrito a la agencia investigadora de detenidos.

Trascendió que esta mujer, habría llegado a eso de las seis de la tarde a su domicilio en completo estado de ebriedad y por razones que se ignoran discutió con la maestra María Concepción González, y como la profesora la ignoró debido al estado en que se encontraba, Teresa hecha una furia se metió a su casa y estuvo esperando haber quien salía para desquitarse del coraje que traía.

Minutos después, de la casa de la maestra Concha salieron sus hijas de 18 y 10 años de edad.

Y a media cuadra de su casa fueron alcanzadas por María Teresa, quien las golpeó y jaloneó de los cabellos con tanta rabiam que incluso a la menor, le causó una herida cortante en el lado izquierdo de la cara, entre otros golpes.

Esta acción fue vista por la profesora que muy molesta salió para enfrentar de una vez por todas a la líder de los trabajadores de Conasupo, pero cuando ambas discutían, arribó una patrulla de la Policía Municipal que algún vecino llamó, y tras darse cuenta de lo sucedido, se llevaron detenida a María Teresa. Cabe señalar, que aún estando arriba de la unidad policiaca, la mujer no dejaba de amenazar a sus vecinas, quienes se encuentran temerosas de que cumpla lo que les gritaba.

Finalmante, de manera extraoficial se conoció que familires de María Teresa Rivera se han acercado a la maestra Concha para que retire la denuncia y le otorgue el perdón, pues según la mujer ya prometó portarse bien con sus vecinos.

Haber en qué queda todo este lío.

María Teresa Rivera Rivera en foto tomada hace dos años.

Lo agarró a botellazos
¡EL CERESO CASI DEGUELLA AMAPEÑO!

Por Rubén Pérez
MERIDIANO

Santiago Ixcuintla.- Ayer se realizó una dominguera tardeada en el casino de Patroneño No.1, municipio de Santiago Ixcuintla, pero esta vez el baile resultó casi mortal para Porfirio Pérez Contreras puesto que por poco y casi lo degüella un sujeto llamado Antonio Rangel, al que apodan "El Cereso".

El joven de 19 años, quien es originario y vecino de Amapa, también municipio de Ixcuintla, llegó acompañado de otros amigos a la dominguera "disco" de Patroneño y a eso de las 22:30 horas Antonio Rangel, más conocido como "Cereso", se le acercó y con el cuello de una botella rota intentó cortarle el cuello.

Luego -aprovechando la confusión- el agresor se dio a la fuga con rumbo desconocido.

Según informes, serían las 23:15 horas cuando el lesionado arribó a la clínica del Instituto Mexicano del Seguro Social algo mal de salud puesto que aunque algunas personas con la ropa del herido sofocaron el derrame de sangre la que perdió Porfirio fue bastante. Pero los médicos que lo atendieron actuaron efectivamente y lograron salvarle la vida.

La herida que presentaba Porfirio era de aproximadamente 5 centímetros de longitud ubicada entre la nuca y la yugular según manifestaron fuentes, además que presentaba luxación de hombro izquierdo y golpes contusos en el cuerpo.

Nadie hasta el momento ha podido manifestar porque "El Cereso" intentó matar a Porfirio, lo que tal parece sólo el agresor podrá manifestar.

¡FULMINADO EN TROPEZON FATAL!

Rosamorada.- La Policía Judicial del Estado informó que acompañó al agente del Ministerio Público del Fuero Común al poblado de San Lorenzo, de este municipio.

Allí, dio fe ministerial del cadáver de una persona del sexo masculino que en vida respondía al nombre de Guillermo Huizar Madero.

Este presentaba una herida cortante en la barbilla y dislocamiento de mandíbula inferior, contaba al morir con 54 años de edad, y era originario y vecino de El Naranjo, de este municipio de Rosamorada.

Por informes proporcionados por Martha Huizar Madero, quien manifestó que su hermano se tropezó en un batiente, por lo que al tratar de levantarlo, se dio cuenta que había muerto.

La misma afligida mujer agregó que Guillermo estaba enfermo y que al parecer no resistió el golpe que se dio al caer al suelo.

¡Ppsst! ¿Problemas con su salud?

No se preocupe, en Centro Quirúrgico Tepic, su clínica Meridiano, la consulta le cuesta únicamente $10.00 presentando el cuón que aparece en esta sección.

Tres de los briagos. A la izquierda el conductor José Manuel Valera.

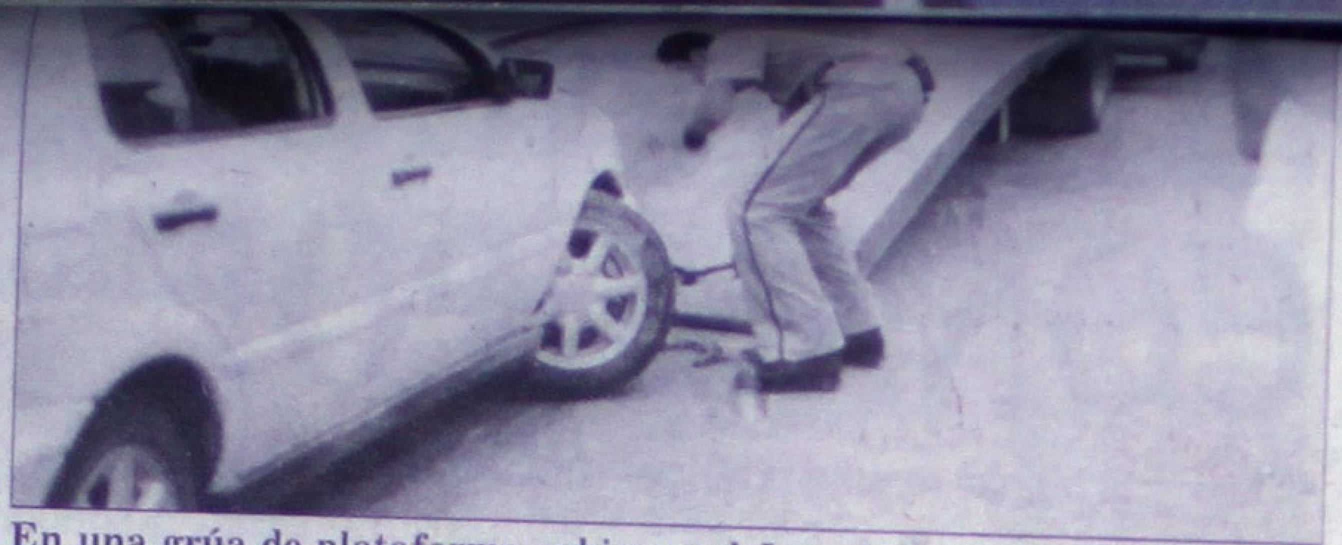

En una grúa de plataforma subieron el Jetta blanco. (Fotos de FRANCISCO PALOMARES-Meridiano)

Sufrió familia de la Provincia

¡BRIAGOS DERRIBARON UNA CASA!

* Un detallista de la agencia Volkswagen salió ayer hasta las manitas de la Plaza de Don Antonio y se le encaramó a la casa del llantero Héctor Cuevas Aguirre; él solito atrapó a los cuatro borrachales

Por Francisco Palomares
MERIDIANO

Tepic.- Un sujeto que se identificó como detallista de la agencia automotriz Volkswagen, ayer se estrelló contra una humilde casa habitación de la colonia Provincia de esta ciudad.

Y con esta acción, provocó momentos de pánico en la familia de Héctor Cuevas Aguirre, pues su esposa y dos bebitos se encontraban en el interior de la finca al momento del percance.

Se conoció que aproximadamente a las 17:45 horas, cuatro jóvenes alcoholizados se estrellaron a la casa ubicada en la esquina de las calles Canaan y Betania de la colonia Hermosa Provincia.

El vehículo es un Volkswagen Jetta, color blanco, modelo 1996, y placas 1RB088 de demostración, y dijeron que era propiedad de la empresa automotriz.

Transitaban por la calle Betania de norte a sur a exceso de velocidad, y al tratar de dar vuelta por la calle Canaan, el conductor perdió el control y terminó estrellándose contra la casa de Héctor Cuevas.

Luego, mientras que Martha Luz Godínez, la esposa de Héctor, trataba de consolar a sus hijos, los del Jetta pensaron en darse a la fuga, pero Héctor los correteó y los detuvo, hasta la llegada de la policía.

Trascendió que afortunadamente, el bebito de dos meses de nombre Brian solo había sufrido una fuerte impresión, mientras que su hermanito Héctor, de 2 años -que se encontraba viendo la televisión-, resultó ileso, pero también estaba muy asustado.

Otra toma frente a la casa derribada.

Llegó una camioneta de la Policía Judicial.

Así quedó el entonces flamante Jetta.

Hasta ese lugar arribaron agentes de la Policía Judicial del Estado, de la Policía Municipal y de Tránsito, éstos últimos tomaron nota del accidente y una grúa se encargó de remolcar el vehículo al corralón.

Mientras que, en una patrulla de la Policía Judicial los cuatro parranderos -entre ellos un chamaco de 14 años-, fueron llevados a los separos de la Policía Judicial del Estado, en donde el conductor dijo llamarse José Manuel Valera Flores, de 18 años de edad, con domicilio en Andador Amatlán 129-6 del Infonavit Los Fresnos. Este dijo que el Jetta es propiedad de la agencia Volkswagen en donde él labora como detallista.

También fueron detenidos: Héctor Alonso Saucedo Reyes, de 14 años, quien resultó con golpes en la cara y dijo que sus padres eran Antonio Saucedo Olvera y Francisca Reyes Navarro on domicilio en calle Lerdo 216 poniente de la colonia Emiliano Zapata; Alfonso Valera Rojas, de 19 años; y Luis Humberto García, de 16 años de edad.

No podían ni articular palabra de los mal que andaban, y ahora el conductor deberá pagar los daños materiales que rebasan los doce mil pesos.

A TRIO DE LADRONES!

* Alcanzó a ver a quienes se metieron a robar a su casa y desquitó su coraje enviándolos al hospital

Por Francisco Palomares
y Sergio Arcadia
MERIDIANO

Tepic.- Un intendente que labora como suplente en el ISSSTE, molió a golpes a dos sujetos que minutos antes se metieron a robar a su casa ubicada en la colonia Tierra y Libertad.

Sobre este singular caso, informó la Policía Municipal que aproximadamente las 06:55 horas arrestaron a Rodrigo Antonio Martínez Pérez alias "El Yiyo", de 28 años, con domicilio en calle Lucio Cabañas 29 de la colonia Dos de Agosto; René Hernández Serrano, de 24 años, con domicilio en calle Revolución Proletaria 20 de la colonia Los Lirios; y a Oscar Tellez Reyes alias "El Mosco", de 21 años, con domicilio en calle Cultura Popular 8 de la colonia Tierra y Libertad.

Según la denuncia presentada por Javier Arturo Loera Carrillo, los delincuentes se metieron a robar a su domicilio ubicado en calle Estrategia y Táctica de la colonia Tierra y Libertad.

El y su esposa Cecilia Tellez Torres salieron como a las nueve de la noche del sábado anterior y se dirigían al baile de bandas organizado en el estadio de futbol.

Y cuando regresaron aproximadamente a las cuatro de la mañana de ayer domingo, se parcataron que una de las ventanas había sido arrancada y el revisar en el interior notó que le habían roado una televisión de 19 pulgadas, un modular, una videocasetera, algunas alhajas y ropa.

Salió a preguntar a sus vecinos y más de uno les dio las características de los malvivientes rateros, y recordó que cuando llegó a su casa se encontró cerca a tres de ellos, a quienes buscó para reclamarles.

Y ya cuando los tuvo frente a él, a dos los golpeó sin piedad, y los mandó a la clínica de la Cruz Roja en donde fueron atendidos y posteriormente, fueron conducidos a la cárcel municipal junto con Javier Arturo Loera a quien le levantaron una denuncia por lesiones y éste a su vez los acusó de robo.

MAS RATAS EN LA TIERRA Y LIBERTAD

Horas antes, a las 16:30 horas del sábado, policías municipales a bordo de la patrulla 32 arrestaron a José Humberto Serrano Salazar, de 32 años; y a Ofelia Maldonado Sánchez, de 38 años, ambos con domicilio en calle 21 de Febrero 35 de la colonia Tierra y Libertad.

Ambos fueron detenidos en la misma colonia, como probables responsables de los delitos de lesiones intencionales y robo en agravio de Rosa Elena Ruvalcaba Joya, relacionados en la averiguación previa 656/98, quedando a disposición del Ministerio Público de Detenidos en turno.

Mucha gente salió a ver qué pasaba.

Los destrozos a la casa habitación de la familia Cuevas Godínez.

Desde el pasado mes de abril la pequeña Dulce Karina Talavera Haro, de 6 años de edad, se encuentra extraviada. Se conoció que venía de la ciudad de Ensenada, Baja California Norte con su papá y por error fue dejada en Tepic o Xalisco. Su abuelita Petra Cañedo Calderón, se encuentra preocupada por su desaparición y agradecerá cualquier información que se le brinde para encontrarla al teléfono (01 323) 5 16 56 que corresponde a la caseta de San Isidro, Nayarit.

Su Clínica Meridiano

Centro Quirúgico Tepic

León #82 Norte Teléfono 16-84-44 Tepic, Nayarit

Le ofrece, presentanto el cupón que aparece abajo consulta de Medicina General por sólo $10.00 (Diez Pesos)

Además ponemos a su disposición nuestras siguientes especialidades:

CIRUGIA DENTAL
NEUROLOGIA
TRAUMATOLOGIA
CIRUGIA GENERAL
CARDIOLOGIA
UROLOGIA
MEDICINA INTERNA
NEUROCIRUGIA
GINECOLOGIA
OTORRINOLARINGOLOGIA
MEDICINA PEDIATRICA
RAYOS X

HORARIO:

Lunes a Viernes: de 8:00 a 11:00 a.m. y de 4:00 a 6:00 p.m.
Sábados: De 8:00 a 11:00 a.m.

El Cupón de la Salud

Presente este cupón en Centro Quirúrgico Tepic, y reciba consulta en Medicina General pagando únicamente $10.00

Nayarit.